http://www.geocities.com/kandyliotika
e-mail kandyla@medianet.gr

PORT PAYÉ HELLAS — ΕΛΛΑΣ

Τά Κανδυλιώτικα

Τριμηνιαία Περιοδική Έκδοση του Συλλόγου των εν Αθήναις και απανταχού Κανδυλιωτών Αρκαδίας "Η ΠΡΟΟΔΟΣ" Γραφεία: Κεραμεικού 23 ΑΘΗΝΑ • ΕΤΟΣ 9ο Αριθ. Φύλλου 30 • ΙΑΝΟΥΑΡΙΟΣ-ΦΕΒΡΟΥΑΡΙΟΣ 2001

ΠΡΩΤΟΧΡΟΝΙΑΤΙΚΗ ΕΚΔΗΛΩΣΗ

Αγαπητοί Φίλοι

Όπως κάθε χρόνο, έτσι και φέτος, σας καλούμε την ΚΥΡΙΑΚΗ 21 ΙΑΝΟΥΑΡΙΟΥ 2001 και ώρα 11.00 πρωινή, να παρευρεθείτε στην καθιερωμένη γιορτή του Συλλόγου μας, που περιλαμβάνει:

- Κοπή πίτας
- Απονομή αναμνηστικών πλακετών
- Απονομή βραβείων ΧΡ. ΠΑΠΑΣΠΥΡΙΔΗ

Η εκδήλωση θα κλείσει με πλούσιο μπουφέ.
Με την ευκαιρία σας

ΕΥΧΟΜΑΣΤΕ ΚΑΛΑ ΧΡΙΣΤΟΥΓΕΝΝΑ
και ΕΥΤΥΧΙΣΜΕΝΟ ΤΟ 2001

ΣΥΝΕΣΤΙΑΣΗ

Επειδή αποφασίστηκε να μην πραγματοποιηθεί ετήσιος χορός, σας καλούμε, μετά το τέλος της πρωτοχρονιάτικης εκδήλωσης, σε μια ΣΥΝΕΣΤΙΑΣΗ, που θα γίνει στο κέντρο των αδελφών ΧΟΥΝΤΑΛΑ («ΓΙΑΝΝΗΣ Ο ΤΣΟΛΙΑΣ») που βρίσκεται στα Βλάχικα Βάρης τηλ. 8952-446.
Όσοι πιστοί προσέλθετε.

Από την Καντύλα με αγάπη

ΚΑΛΑΝΤΑ ΚΙ' ΕΥΧΕΣ

Από το Γιάννη Αλ. Βαρδουνιώτη

Αρχιμηνιά, καλή χρονιά, χαρά και ευτυχία!
Δώρο ας είν για όλους σας
Η ταπεινή μου η ευχή: να έχετε υγεία.

Η υγεία, η ευτυχία κι η χαρά
σε όλα τα νοικοκυριά να στήσουνε κατούντα.
Γέροι και νέοι και παιδιά σαν ρόδο νάναι κόκκινοι
και σαν την παπαρούντα.

Οσ' είσαστε ανύπαντροι το γάμο μη φοβόστε
και την καινούρια τη χρονιά όλοι να ζευγαρώστε.

Γιατί το γήρας αν σας βρει μονάχους στο κρεββάτι
θα λέτε με παράπονο:
κατούρησα στη θάλασσα, το βρήκα στο αλάτι.

Και σεις, φίλοι, που μένετε μακρυά απ' την πατρίδα
θέλει μεγάλη προσοχή μην πέστε σε παγίδα.

Δική σας η επιλογή η Χώρα που θα ζήστε
τη γλώσσα την Ελληνική,
τα ήθη και τα έθιμα ποτέ μη λησμονείτε.

Τιμήστε 'Ελληνες σοφούς Πλάτων' Αριστοτέλη
Μα ούτε να ξεχάσετε τον κυνικό Διογένη
και γνήσια ελληνόπουλα δώστε στην οικουμένη.

Να είναι υπερήφανοι για την καταγωγή τους
και να κρατάνε, φίλοι μου, ψηλά την κεφαλή τους,
τι αυτοί τα φώτα δώσανε
τα πάντα θεμελιώσανε, κι ήταν οι πρόγονοί τους.

Και τώρα που τα είπαμε, να έχετε και γούρι,
με το χεράκι το καλό, για ρίχτε κάτι στο σακκί και λίγο στο παγούρι.
Και εξηγούμαι πιο καλά μήπως το ιδείτε αλλοιώτικα:
Τη συνδρομή σας στέλνετε να ζουν «Τα Κανδυλιώτικα».

Του Κώστα Μητρόπουλου από «ΤΑ ΝΕΑ».

ΔΗΜΟΣ ΟΡΧΟΜΕΝΟΥ
Σύσκεψη για την μετονομασία

Στις 20 Νοεμβρίου, με πρωτοβουλία του Συλλόγου μας, πραγματοποιήθηκε στα Γραφεία μας σύσκεψη για την απόδοση στο Δήμο μας του σωστού ιστορικού του ονόματος, που δεν είναι άλλο από Δήμος ΟΡΧΟΜΕΝΟΥ.

Στη σύσκεψη παρευρέθησαν:

Τα μέλη του Δ.Σ. του Συλλόγου μας με επικεφαλής τον Πρόεδρό μας κ. Α.Κ. Οικονομόπουλο.

Οι Κανδυλαίοι Κ. Ζιαζιάς, Π. Χ. Ευσταθίου, Φίλ. Δρόσος, Φάνης Δεληγιάννη (Μπλούτας).

Ο λυκειάρχης Γ.Σ. Διαμαντόπουλος, από Ορχομενό (Καλπάκι).

Αντιπροσωπεία Συλλόγου Λεβιδιωτών από τους κ.κ. Γ. Βλαχοκυριάκο, Β. Κωνσταντόπουλο, Β. Καρέλλα και την κυρία Ουρανία Αναγνωστοπούλου.

Ο κ. Γ. Καλπακιώτης, υποψήφιος Δήμαρχος στις τελευταίες εκλογές.

Ο τελευταίος Πρόεδρος Κανδύλας κ. Χ. Δεληγιάννης και ο κ. Ευαγγ. Φίλης από τον Παλαιόπυργο.

Δεν παρέστησαν (ενώ είχαν προσκληθεί) αντιπρόσωποι από Βλαχέρνα, Δάρα, Λίμνη, Χωτούσα, Παναγίτσα.

Το λόγο έλαβε ο πρόεδρος του Συλλόγου μας κ. Αναστάσιος ΟΙΚΟΝΟΜΟΠΟΥΛΟΣ, ο οποίος υπεστήριξε ότι η μετονομασία του Δήμου είναι επιβεβλημένη και διάβασε την εισήγηση που ακολουθεί:

Κυρίες και Κύριοι,

Εκ μέρους του ΔΣ του Συλλόγου μας και εμού, σας καλωσορίζω στα γραφεία μας και σας ευχαριστώ που ανταποκριθήκατε στην πρόσκλησή μας που αφορά στην μετονομασία του Δήμου Λεβιδίου σε Δήμο Ορχομενού ή και Δήμο Αρκαδικού Ορχομενού. Συγκεκριμένα, η σημερινή συγκέντρωση σκοπεύει στην μεθόδευση αφ' ενός μεν άσκησης πιέσεως στους αρμόδιους φορείς για την έναρξη της διαδικασίας μετονομασίας του Δήμου Λεβιδίου, αφ' ετέρου δε στην ενημέρωση των κατοίκων των χωριών του Δήμου για το ανοσιούργημα που κρυφά και χωρίς την συγκατάθεσή τους ετελέσθη από σκοτεινές δυνάμεις, που ετσιθελικά και επειδή κατείχαν καίριες θέσεις αγνόησαν παντελώς την ιστορία του τόπου.

Θα μου επιτρέψετε να αναφερθώ πρώτα στο ιστορικό της δημιουργίας και ονομασίας του Δήμου και μετά στις ενέργειες που έχουν γίνει με σκοπό την εξάλειψη του ονόματος και την εν συνεχεία μετονομασία σε Δήμο Ορχομενού.

Είναι γνωστό ότι το έτος 1997 ψηφίστηκε από την Βουλή νόμος με το όνομα «Ιωάννης Καποδίστριας» που αφορούσε στην συνένωση των Δήμων και Κοινοτήτων σε δήμους. Έτσι στην Αρκαδία εδημιουργήθησαν 22 Δήμοι και μία κοινότητα, μεταξύ αυτών και ο Δήμος Λεβιδίου που περιελάμβανε τον Δήμο Λεβιδίου και τις κοινότητες Βλαχέρνας, Δάρα, Κανδύλας, Καρδαρά, Κώμης, Λίμνης, Ορχομενού, Παλαιοπύργου, Παναγίτσας και Χωτούσας.

Η ονομασία του Δήμου, σύμφωνα με το νόμο «Ιωάννης Καποδίστριας» θα έπρεπε να γίνει κατά προτίμηση με ιστορικά ονόματα από το Υπουργείο Εσωτερικών Δημόσιας Διοίκησης και Αποκέντρωσης, ύστερα από πρόταση της ειδικής Επιτροπής στην οποία συμμετείχαν αιρετοί της Τοπικής Αυτοδιοίκησης και υπηρεσιακοί παράγοντες.

Επομένως, σ' αυτήν την επιτροπή συμμετείχαν και αιρετοί του πρώην Δήμου Λεβιδίου και των Κοινοτήτων που συγκρότησαν τον νέο Δήμο.

Πρέπει εδώ να αναζητήσουμε ποία διαδικασία ακολουθήθηκε για το θέμα αυτό και πως κατέληξε η ονομασία σε Δήμο Λεβιδίου. Θ' αναφερθώ σε μία έρευνα που έκανε ο κ. Παναγιώτης Χρίστου Ευσταθίου, Κανδυλιώτης την καταγωγή, που με επίσημα έγγραφα των αρμοδίων κρατικών αρχών σκιαγραφούνται όλες οι ενέργειες που έγιναν για να φτάσουμε σε αυτό το αίσχος.

Σχετική δημοσίευση έγινε στην εφημερίδα του Συλλόγου μας στο υπ' αρ. 28 φύλλο μηνών Ιουλίου - Σεπτεμβρίου 2000.

Στις 25 Σεπ. 98, ο κ. Π. Ευσταθίου απευθύνει προς το Υπουργείο Εσωτερικών Δημοσίας Διοίκησης και Αποκέντρωσης το παρακάτω έγγραφο, επισυνάπτοντας και την ανακοίνωση - ενημέρωση της Περιφέρειας Πελοποννήσου σχετικά με αποδόσεις συνωνυμιών σε ΔΗΜΟΥΣ από το Νομοσχέδιο «Καποδίστριας» που είχε πάρει ενωρίτερα στις 26-8-98:

(Συνέχεια στη σελ. 3)

Ανοικτή Επιστολή

ΠΡΟΣ ΤΟ ΔΗΜΑΡΧΟ

Το Δ.Σ. του Συλλόγου μας, στη συνεδρίασή του της 11-12-2000, ύστερα από εισήγηση του Προέδρου του κ. Α.Κ. ΟΙΚΟΝΟΜΟΠΟΥΛΟΥ, αποφάσισε ν' απευθύνει στον Δήμαρχο την ακόλουθη ανοικτή επιστολή σχετικά με το θέμα της μετονομασίας του Δήμου.

ΚΥΡΙΕ ΔΗΜΑΡΧΕ, ΕΙΣΤΕ ΑΣΥΝΕΠΗΣ

(Ο πλέον επιεικής χαρακτηρισμός)

Οι λόγοι που είσθε ασυνεπής μη τηρώντας τις υποσχέσεις σας και περιφρονώντας το Σύλλογό μας και τη συντριπτική πλειοψηφία των κατοίκων του ψευδεπίγραφου Δήμου Λεβιδίου είναι οι εξής:

1. Η μη τήρηση της υποσχέσεώς σας, που δώσατε ενώπιον του Δ.Σ. του Συλλόγου μας την 7-12-98 ότι θα μεριμνήσετε για την μετονομασία του Δήμου.

2. Η μη τήρηση των υποσχέσεών σας που δώσατε κατ' επανάληψη σε κατοίκους του χωριού μας σε λαϊκές συγκεντρώσεις και σε κατ' ιδίαν συζητήσεις για το ίδιο θέμα.

3. Η αδιαφορία και περιφρόνηση που δείξατε σε ψήφισμα του τοπικού Συμβουλίου του Δημοτικού Διαμερίσματος Κανδύλας που σας επεδόθη από τον Πρόεδρο του Συμβουλίου αυτού κ. Χαρ. Πανόπουλο τον περασμένο Αύγουστο και αφορούσε επίσης την μετονομασία του Δήμου.

4. Επίσης, η αδιαφορία και περιφρόνηση που δείξατε απέναντι του Συλλόγου μας για το θέμα αυτό:

α. 'Οταν δεν τηρήσατε την υπόσχεσή σας που δώσατε ενώπιον πολυπληθούς ακροατηρίου στην εορτή κοπής της πρωτοχρονιάτικης πίτας του Συλλόγου την 23 Ιαν. 2000 ότι θα μεριμνήσετε για την μετονομασία του Δήμου.

β. 'Οταν, παρά πάσα δεοντολογία, ουδεμία απάντηση δώσατε στο Σύλλογο στην επιστολή που σας απεύθυνε την 18-9-2000 με την οποία ζητούσε να ενημερωθεί πού ευρίσκεται το όλο θέμα.

5. Δεν θα θέλαμε εδώ να παραλείψουμε την υπόσχεση που δώσατε στον Λυκειάρχη κ. Γ. Διαμαντόπουλο ότι αφού θα παρουσιάσει με ατράνταχτα ντοκουμέντα την ιστορία του Ορχομενού πράγμα το οποίο έκανε, θα χρησιμοποιούσατε αυτη την πραγματεία για την μετονομασία του Δήμου. Τούτο βέβαια δεν το πράξατε.

Ο Σύλλογος, έστω και την ύστατη στιγμή, αναμένει από σας απλώς να τηρήσετε τα όσα υποσχεθήκατε. Τούτο, βέβαια, τιμά οιονδήποτε Δημόσιο άνδρα.

Από το Διοικητικό Συμβούλιο

Με τόλμη

ΕΝΗΜΕΡΩΣΗ

Σήμερα δε θα «τολμήσουμε» τίποτα.

Απλά θέλω να υπενθυμίσω σε όλους τους πατριώτες ότι αυτό το φύλλο που κρατάτε στα χέρια σας, βγαίνει με προσωπική εργασία μιας μικρής ομάδας ανθρώπων που εξακολουθούν να είναι ρομαντικοί και να προσφέρουν ανιδιοτελώς για το σύνολο.

Αντί λοιπόν να τηλεφωνείτε και να βρίζετε γιατί δεν δημοσιεύτηκε κάτι που σας αφορά, θα ήταν προτιμότερο να κάνετε τον ίδιο κόπο ΠΡΙΝ ΚΥΚΛΟΦΟΡΗΣΕΙ η εφημερίδα και να μας ενημερώσετε.

Επειδή Καντυλαίοι ζουν σ' όλο τον πλανήτη και υπάρχουν θέματα που θα θέλατε να δημοσιευθούν, παρακαλώ γίνετε όλοι σας ανταποκριτές μας.

Στείλτε τις πληροφορίες, ακόμη και φωτογραφίες, στη διεύθυνσή μου:

Σταύρος Λαγός
Μονεμβασίας 65
Ν. Φιλαδέλφεια
ΤΚ 14341

'Οσο γι' αυτό που είπε κάποια ότι μόνο να τα «πιάνουμε» ξέρουμε, προτιμώ να το αφήσω ασχολίαστο.

Σταύρος Λαγός

Για τους Κανδυλαίους

Δεν υπάρχει δήμος ΛΕΒΙΔΙΟΥ, αναγνωρίζουμε μόνο το δήμο ΑΡΚΑΔΙΚΟΥ ΟΡΧΟΜΕΝΟΥ

Κανδύλας δρώμενα

ΤΟ ΣΦΑΞΙΜΟ ΤΟΥ ΓΟΥΡΟΥΝΙΟΥ

θυμάται και γράφει ο Σταύρος Λαγός

Δεκαετία '50.

Μιά χώρα βγαλμένη από μια κατοχή κι' έναν εμφύλιο.

Μιά Καντύλα μίζερη.

Η φτώχεια κι η κακομοιριά κύρια χαρακτηριστικά.

Οι χειμώνες βαρείς.

Τα σπίτια ασυντήρητα για μιά και πλέον δεκαετία να μπάζουν από παντού.

Μόνα εισοδήματα λίγο σμιγάδι, αραποσίτι, καμμιά στάλα λάδι από κανα ημεροδούλι στη Βόχα...

Για λεφτά ούτε λόγος.

Κύρια νομισματική μας μονάδα το αυγό.

'Οτι κι αν αγόραζες, τσιγάρα, πετρέλαιο για τη λάμπα, καμμιά ρέγγα, λιγούλια ρύζι... όλα μ' αυγά... (Μόνο στο δίσκο της εκκλησιάς που δεν τα ρίναμε)...

Μοναδικό όνειρο η φυγή μακρυά από 'δω κι όπου νάναι' αν όμως ήταν για Αμερική, τότε η τύχη σου ήταν μεγάλη...

Νάχει συννεφιάσει στον πάγο...

Να πέφτει σκαματζίδα και να λειώνει αχνίζοντας στα μέτωπα, που είχαν ιδρώσει από το συνταύλισμα της φωτιάς.

Νάναι το κρύο ανυπόφορο.

Νάχει φτάσει η λίμνα στη Βλαχόστρατα...

Αν, όμως έβλεπες το χωριό από ψηλά

κι' αντίκρυζες τους καπνούς τους αναθρώσκοντες και άκουγες τα ουρλιαχτά των χοίρων που σφάζονταν σε διάφορα σημεία, είχες την αίσθηση πως οι άνθρωποι κει κάτω χαίρονταν, ζούσαν...

Πράγματι, μέσα στο δύστυχο σκηνικό, το σφάξιμο του γουρουνιού ήταν μια όαση μικρής χαράς την ερημιά της δυστυχίας και της στέρησης.

Το γουρούνι για τον Καντυλαίο ήταν αναπόσπαστο μέρος της ζωής του. Δεν υπήρχε σπίτι που να μην έχει μια γουρούνα, πολύ δε περισσότερο δεν υπήρχε σπίτι που να μη τρέφει «μανάρι».

Τα «μανάρια» τα τάιζες από το Μάρτη-Απρίλη και τάσφαζες το Δεκέμβρη (Μεταξύ Χριστουγέννων και Φώτων) Οι παλιοί μολογάγανε πως το σφάξιμο γινόταν τις αποκρές.

Το σφάξιμο του γουρουνιού ήταν ένα είδος τελετής, κάτι σαν το αλώνισμα, ας πούμε.

Τα συγγενικά σπίτια συνοννογιόσανε για τις ημέρες που θάσφαζαν. Έτσι στο σφάξιμο θάπαιρναν μέρος πεντ' έξι άντρες και οι γυναίκες του σπιτιού.

Ο νοικοκύρης τοίμαζε από νωρίς τα κακάβια του, φρόντιζε ν' ανάψει φωτιά για νάχει βραστό νερό.

Οι καλεσμένοι ερχόσανε με τα μαχαίρια τους καλοακονισμένα. Ένα απ' αυτά, συνήθως δίκοπο, προϊόν από το λιμάρισμα καμμιάς παλιάς ξιφολόγχης, χρησιμοποιόταν για το φονικό κτύπημα.

Ο σφαγέας ορίζονταν από πριν.

Το σφάγιο δενόταν απ' τα πισινά πόδια κι' αφού το έριχναν κάτω, ο προς τούτο ορισθείς, του έβαζε το μαχαίρι στο λαιμό. Δεν ήσαν λίγες οι φορές που το χτύπημα δεν έπιανε με την πρώτη, όμως όπως καινα είχε, μετά τα πρώτα ουρλιαχτά ακολουθούσε ο επιθανάτιος ρόγχος.

Τότε η νοικοκυρά πλησίαζε με το λιβανιστήρι κι αφού λιβάνιζε έβαζε στο ανοιχτό στόμα ένα λεϊμόνι. Το πιο «καλό» παιδάκι την ίδια στιγμή έλεγε το «πάτερ ημών».

Παράλληλα ο σφαγεύς έβγαζε τον καρύτζαφλο (υποθέτω πως είναι ο κόνδρος του λάρυγγα). 'Ηταν ο πρώτος μεζές. Τον έβαναν, όπως έσταζε αίμα, στα κάρβουνα και μετά από λίγο τον σερβίριζαν.

Πάντα, στο σφάξιμο του γουρουνιού, υπήρχε άφθονο κρασί και καταναλώνονταν με απλοχεριά.

Οι πρώτες ευχές - Καλοφάγωτο...

(Σήμερα, ύστερα από μισό αιώνα φέρνοντας στο νου μου αυτές τις σκηνές, ένα σφαγμένο ζώο στη λάσπη, με το αίμα να κυλάει πηχτό και ν' αχνίζει, με τη μαχαιριά στο λαιμό να χάσκει αισθάνομαι δέος' κι όμως τότε το βλέπαμε τόσο φυσικό που δεν μας έκανε καθόλου εντύπωση' άραγε γιατί; 'Ισως η φυσική ζωή που ζούσαμε ίσως η προσδοκία ενός καλού φαγητού...).

Μετά τη σφαγή, στήνονταν ένας πρόχειρος πάγκος.

Πάνω στην αναποδογυρισμένη σκάφη τοποθετούσαν κάποια πόρτα (συνήθως κατωγόπορτα) και πάνω της ακουμπάγανε το μανάρι... παρά δίπλα ένας σοφράς και μερικά ταψιά και τετζερέδς, για την υποδοχή των εντοσθίων, συμπλήρωναν το σκηνικό.

Τα πιο παλιά χρόνια και ιδίως όταν το γουρούνι ήταν μεγάλο σε ηλικία (συνήθως χοιρομάνα) αφού αφαιρούσαν τα εντόσθια το έγδερναν και το δέρμα το έκαναν τσαρούχια.

Αργότερα το μανάρι το μαδούσαν.

'Εριχναν βραστό νερό και αφού το σκέπαζαν για λίγο με μια λινάτσα, αφαιρούσαν ξύνοντας μ' ένα μαχαίρι τις τρίχες...

Κι' άρχιζε η διαδικασία της επεξεργασίας...

Να βγουν τα εντόσθια.

Να βγει η φούσκα' να την τρίψουμε με σάχτη να στεγνώσει, να ρίξουμε μέσα δυο τρία αραποσιτόσπυρα να τη φουσκώσουμε και να ένα παιχνίδι που με τόση λαχτάρα περιμέναμε.

Να βγει το Βασιλόξυγκο... (θα χρησιμοποιηθεί αργότερα στο λειώσιμο, ενώ μια μικρή ποσότητα θα φυλαχτεί σ' ένα πήλινο κουρουπάκι για γιατρικό και για ν' αλείφουμε καμμιά αρβύλα).

Να κοπεί το συκώτι που μαζί με τις αντερόγλισες θα μαγερευτεί με σκορδαλιά και θ' αποτελέσει το πρώτο πιάτο στο τραπέζι που θ' ακολουθήσει.

Να κοπεί κρέας από τη «σφαγή» για το κυρίως πιάτο (Συνήθως το μαγερεύανε με μάπα που είχαν αγοράσει από κανα Κακουραίο ή από το παζάρι στο Λεβίδι)...

Και η επεξεργασία συνεχίζονταν μέχρι που να μπουν όλα σε τάξη: Να γυριστούν και να πλυθούν τα άντερα για λοκάνικα, να καθαριστεί το παχύ έντερο για τη νοματιά, να καθαριστούν το κεφάλι και τα πόδια ακόμα και η νουρά για να γίνουν πατσιάς.

Και μετά το καθαρό πλέον κουφάρι ζυγίζονταν' ήταν μια ιεροτελεστία το ζύγι που καμμιά φορά άμα δεν «τόλεγε» το ένα σατέρι γινόταν με δύο...

Το σύνηθες βάρος ήταν από 80 μέχρι και 120 οκάδες. Και μετά το ζύγι το κρέμαγαν από το πατερό, κι' έμενε εκεί μέχρι την ημέρα του λειωσίματος, που ήταν κι αυτή μια ξέχωρη διαδικασία, που την έκανε μόνος του ο νοικοκύρης.

Το μεσημέρι στρώνονταν τραπέζι επίσημο.

Με καλό φαϊ και μπόλικο κρασί, κι' ακόμα περσότερες ευχές...

- Με το σούρουπο, θυμάμαι, η μακαρίτισσα η μάνα μου μούβαζε σ' ένα πιάτο μια μαγεριά κρηάς και αφού μου το τύλιγε σε μια πετσέτα μ' έστελνε με τη σειρά σ' όλα τα πολύ κοντινά συγγενικά σπίτια, ακόμα και σε κάποιους γειτόνους.

Το ίδιο γινόταν κι από την άλλη πλευρά.

Αυτή η διαδικασία όμως γινόταν τόσο σιωπηρά, τόσο αθόρυβα που θύμιζε ελεημοσύνη προχριστιανικής περιόδου.

Να πούμε τελειώνοντας ότι από το γουρούνι δεν πεταγόταν τίποτα...

Ακόμη και τα κατάλοιπα τάριχναν σ' ένα παλιοντενεκέ και τάκαναν σαπούνι...

Βέβαια το λειώσιμο, οι τσιγαρίδες, το άλοιμα, οι λαγιούνες... ήταν ας πούμε η «τυποποίηση» του προϊόντος...

Γι' αυτά ας γράφουν όσοι τα γνωρίζουν καλύτερα. Εκείνο που θα ήθελα να παρακαλέσω τους παλιούς ή αυτούς που γνωρίζουν καλά, να μας γράψουν «συνταγές»:

1) Για το λειώσιμο και για το πώς γίνονται το άλοιμα και οι ΤΣΙΓΑΡΙΔΕΣ

2) Για το μαγέρεμα του ΣΥΚΩΤΙΟΥ με σκορδαλιά.

3) Για τη «ΝΟΜΑΤΙΑ».

4) Για το γουρνοπατσιά (Αυτό που τώρα τελευταία μάθαμε και μεις να λέμε «πηχτή»).

Του Χρίστου Πικριδά από την «ΕΠΟΧΗ».

ΟΙ ΜΟΙΡΑΙΟΙ

Μες την υπόγεια την ταβέρνα,
μες σε καπνούς και σε βρισές
(απάνω στρίγγλιζε η λατέρνα)
όλ' η παρέα πίναμ' εψές'
εψές, σαν όλα τα βραδάκια,
να πάνε κάτου τα φαρμάκια.

Σφιγγόταν ένας πλάι στον άλλο
και κάπου εφτυούσε καταγής.
Ω! πόσο βάσανο μεγάλο
το βάσανο είναι της ζωής!
'Οσο κι ο νους να τυραννιέται,
άσπρην ημέρα δε θυμιέται.

'Ηλιε και θάλασσα γαλάζα
και βάθος τ' άσωτ' ουρανού!
Ω! της αβγής κροκάτη γάζα,
γαρούφαλα του δειλινού,
λάμπετε, σβήνετε μακριά μας,
χωρίς να μπείτε στην καρδιά μας!

Του ενού ο πατέρας χρόνια δέκα
παράλυτος, ίδιο στοιχειό'
τ' άλλου κοντόημερ' η γυναίκα
στο σπίτι λυώνει από χτικιό'
στο Παλαμήδι ο γιός του Μάζη
κ' η κόρη του Γιαβή στο Γκάζι.

- Φταίει το ζαβό το ριζικό μας!
- Φταίει ο Θεός που μας μισεί!
- Φταίει το κεφάλι το κακό μας!
- Φταίει πρώτ' απ' όλα το κρασί!
Ποιός φταίει; ποιός φταίει; Κανένα στόμα
δεν το βρε και δεν το πε ακόμα.

'Ετσι στη σκότεινη ταβέρνα
πίνουμε πάντα μας σκυφτοί.
Σαν τα σκουλήκια, κάθε φτέρνα
όπου μας έβρει μας πατεί.
Δειλοί, μοιραίοι κι άβουλοι αντάμα,
προσμένουμε, ίσως, κάποιο θάμα!

Κώστας Βάρναλης

ΤΑ ΚΑΛΑΝΤΑ ΤΗΣ ΣΚΛΑΒΙΑΣ

Του ΘΟΔΩΡΟΥ Κ. ΤΡΟΥΠΗ

Θα ήταν αφύσικο να μην θυμόμαστε εμείς οι γονείς, τώρα στα γεράματα, τη σημασία που έχει η συναλλαγή των παιδιών, κατά τις χρονιάρες τούτες μέρες, με τους μεγάλους.

Θυμάμαι, τέτοιες μέρες, τα μαύρα χρόνια της Ιταλο-γερμανικής κατοχής. Καλάντισα, σχεδόν ξυπόλητος και ρακένδυτος, με άλλους δυο φίλους, όμοια με μένα ντυμένους και 'ποδεμένους, σ' όλο το χωριό. 'Ενα χωριό σκιαγμένο από τη σκλαβιά, σκαλωμένο στην ορθή κακοτράχαλη πλαγιά ενός Αρκαδικού βουνού, με αναμμένες τις καμινάδες, με λιγοστό ψωμί και πολλή αδούλωτη κι αντιστεκούμενη και αλύγιστη ψυχή.

Στα κιτάπια της παιδικής μου

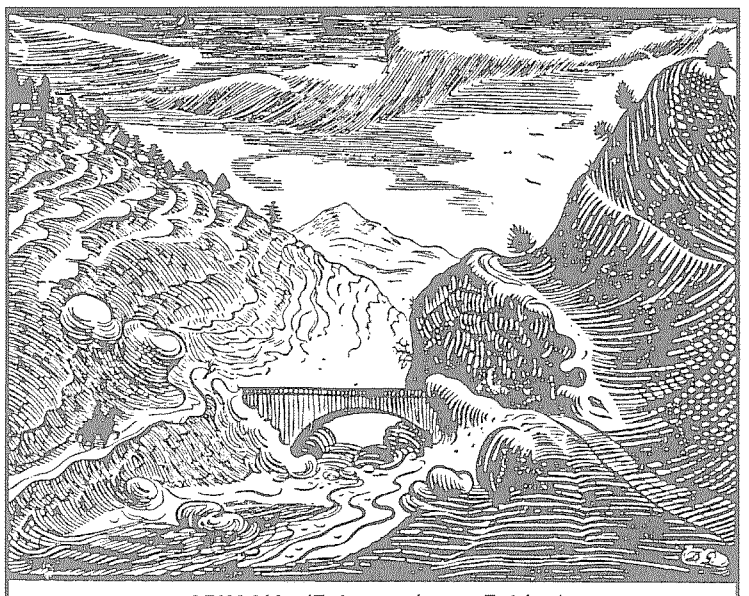

«ΑΡΚΑΔΙΑ» (Ξυλογραφία του Γαλάνη)

άσπιλης πατέντας έχω καταγράψει, ίσως άθελά μου, με αδρά χρώματα, με ακριβοζυγιασμένη τη συμπεριφορά των νοικοκυραίων' με μέτρο τη ζεστασιά της υποδοχής και το χαμόγελο του κατευόδιου, αδιαφορώντας, διόλου σχεδόν, για το είδος και το μέγεθος του φιλοδωρήματος. 'Ηταν γιατί είχαμε περισσότερο ανάγκη από χαμόγελο και λευτεριά, παρά απ' ο,τιδήποτε άλλο.

Σε κάποιο σπίτι -δεν το ξέρετε εσείς' γιατί να το γράψω;- μας είπαν να καλαντίσουμε μπροστά στα εικονίσματα με τ' αναμμένο φανάρι. Μετά μας είπαν και γονατίσαμε και παρακαλέσαμε την Παναγιά και τον αφέντη Χριστό, να φέρουν τη λευτεριά μας. Κάτι είπαμε. Δε θυμάμαι. Θυμάμαι μόνο πως όλα τ' αντάρτικα τραγούδια που τραγουδούσαμε τα βράδια στο σχολείο, όλα για λευτεριά λέγανε. Κι εμείς πιστεύαμε πως τη λευτεριά θα τη φέρουν οι αρματωμένοι αντάρτες με τις μαύρες γενιάδες, παρά ο Χριστός και η Παναγιά. Εκείνοι μόνο που θα χαρούν, όταν λευτερωθούμε και θα ηχήσουν δοξαστικά και νικηφόρα οι καμπάνες σ' όλα τα χωριά, όπως όταν πήραμε και λευτερώσαμε την Κορυτσά, το Αργυρόκαστρο και τους Αγίους Σαράντα. Τότε κάναμε δοξολογία. Οι καμπάνες αλάλαζαν τη χαρά, οι πολυέλαιοι κυμάτιζαν, σαν από σεισμό, και οι άγοι όλοι, μαζί με τον Παντοκράτορα και την Παναγιά, αγάλλονταν στα εικονίσματά τους.

Σε κάποιο άλλο σπίτι δεν είχαν να μας φιλέψουν ούτε δυο καρύδια. Και μας έβαλαν στο καπάκι του τέτζερη αραποστένιο χυλό. Μας έδωσαν κι ένα ξύλινο καλοπελεκημένο χουλιάρι από σφεντάμι (φτελιά) να τον φάμε: από μια στο γύρο. Και τον φάγαμε εκείνον τον τόσον λίγον και τόσο πεντανόστιμον χυλό, κι έχω και κρατώ ακόμη τη μοναδική αρωματική νοστιμιά του στον ουρανίσκο μου.

Στον πέρα μαχαλά μας πρόσφεραν ένα άβραστο φρέσκο άσπιλο αβγό και μας γλυκομάλωσαν να πάμε στα σπίτια μας, γιατί το χιόνι άρχισε να πέφτει πυκνό.

Δεν πήγαμε στα σπίτια μας γιατί μας έμενε όλος ο κάτω μαχαλάς ακαλάντιστος. Μοναχά εμείς καλαντίζαμε. 'Ολα τ' άλλα παιδιά είχαν λουφάξει στα ζεστά παραγώνια τους.

Κατηφορίσαμε.

Σ' όλα τα σπίτια μας άνοιξαν. 'Ολα τα πρόσωπα φωτεινά από ελπίδες, στοργή και συμπόνια. Κι όλα τα χείλη έτοιμα να χαϊδέψουν την ψυχούλα μας με την ίδια' πάντα τρυφερή συμβουλή να πάμε στα σπίτια μας, να μη μας τρώει ο χιονιάς. Και του Παράδεισου την πόρτα αν χτυπούσαμε, τόση αγάπη και στοργή δεν θα ξεχύνονταν στις καρδιές μας.

Δεν αφήσαμε κανένα σπίτι ακαλάντιστο.

Τελειώσαμε λίγο πριν από το μεσημέρι.

Το φρέσκο χιόνι μας έφτανε ως τον αστράγαλο. Πήγαμε στου Αντώνη το σπίτι και κάναμε μοιρασιά. Τί σας λέω' εσείς δεν γνωρίσατε τον Αντώνη. Ο Αντώνης βρήκε μια χειροβομβίδα στο περιβόλι τους και φώναξε την αδερφούλα του την Παναγιώτα να την ανοίξουν μαζί... Και πάνε! Δώδεκα χρονών εκείνος, δέκα εκείνη. Το θυμήθηκα, χωρίς να το θέλω.

Μοιράσαμε.

Εμένα με βγήκανε: δυο αβγά, μισό αραποσίτι, βρασμένο από τη μέση και πίσω, πέντε ελιές, (οι δύο πολύ μεγάλες), δώδεκα καρύδια, μισό κομμάτι φάβα, το ένα τρίτο της κουταλιάς του χαλβά, ένα μικρό κυδώνι και πέντε εκατομμύρια, με τα οποία αγόρασα την ίδια μέρα μισό μολύβι FABER No 2. Τα έκοβε στη μέση ο μπάρμπα-Λιας ο ψάλτης, που είχε και μπακάλικο, για να φτουρήσουν, να φτάσουν για όλα τα παιδιά του σκολειού.

Πλούσια σοδιά.

Μένω με την περήφανη εντύπωση πως πλουσιότερη σοδιά από τη δική μας καμιά ποτέ παιδική συντροφιά δεν χάρηκε στον κόσμο.

ΘΟΔΩΡΟΣ Κ. ΤΡΟΥΠΗΣ
(Κολοκοτρώνης)

Ημερολόγιο των «ΑΡΚΑΔΙΚΩΝ»
1991 - ΤΟΜΟΣ Ι'
(Εκδόσεις
«Κέντρου Αρκαδικών Μελετών»)

Σύσκεψη για την μετονομασία

(Συνέχεια από τη σελ. 1)

ΠΡΟΣ

ΤΟ ΥΠΟΥΡΓΕΙΟ ΕΣΩΤΕΡΙΚΩΝ - ΔΗΜΟΣΙΑΣ ΔΙΟΙΚΗΣΗΣ & ΑΠΟΚΕΝΤΡΩΣΗΣ (ΥΠΕΣΔΔΑ)

Δ/ΝΣΗ: ΔΗΜΟΣΙΑΣ ΔΙΟΙΚΗΣΗΣ & ΑΠΟΚΕΝΤΡΩΣΗΣ

ΑΘΗΝΑ 25/9/98

Κύριοι,

Οπως πληροφορήθηκα κατόπιν αίτησής μου από την Γραμματεία Επιτροπής Παρακολούθησης ΠΕΠ, το ΥΠΕΣΔΔΑ δεν έκανε δεκτή την πρόταση της Περιφέρειας Πελοποννήσου όσον αφορά την ονομασία του νεοσύστατου ΔΗΜΟΥ ΟΡΧΟΜΕΝΟΥ στον ΝΟΜΟ ΑΡΚΑΔΙΑΣ και αποφάσισε να ορίσει σαν ονομασία το όνομα ΔΗΜΟΣ ΛΕΒΙΔΙΟΥ.

Το αιτιολογικό της απόρριψης της συγκεκριμένης πρότασης σύμφωνα πάντα με την ενημέρωση της Περιφέρειας Πελοποννήσου, είναι ότι προϋπήρχε ομώνυμος ΔΗΜΟΣ στον ΝΟΜΟ ΒΟΙΩΤΙΑΣ.

Επειδή σε αρκετές περιπτώσεις δόθηκε διπλή ή πολλαπλή ονομασία σε δήμους της χώρας μας και με το συγκεκριμένο νομοσχέδιο «ΚΑΠΟΔΙΣΤΡΙΑΣ», παρακαλώ όπως με ενημερώσετε για τη συγκεκριμένη απόφαση του ΥΠΕΣΔΔΑ.

Επίσης εάν δικαιούμαι ζητώ να μάθω αναλυτικά το σκεπτικό της απόφασης του Συμβουλίου Τοπωνυμίων του Υπουργείου σας και σε περίπτωση μη ομοφώνου αποφάσεως την αναλυτική ψηφοφορία των μελών του συμβουλίου.

Με εκτίμηση

ΕΥΣΤΑΘΙΟΥ ΠΑΝΑΓΙΩΤΗΣ

ΣΥΝΗΜΜΕΝΑ: 1. Απαντητική επιστολή της Περιφέρειας Πελοποννήσου προς τον αιτούντα.

2. Ανακοίνωση - Ενημέρωση του Αιτούντος σχετικά με αποδόσεις συνωνυμιών σε ΔΗΜΟΥΣ από το νομοσχέδιο «ΚΑΠΟΔΙΣΤΡΙΑΣ»

ΕΛΛΗΝΙΚΗ ΔΗΜΟΚΡΑΤΙΑ

ΠΕΡΙΦΕΡΕΙΑ ΠΕΛΟΠΟΝΝΗΣΟΥ ΓΡΑΜΜΑΤΕΙΑ

ΕΠΙΤΡΟΠΗΣ ΠΑΡΑΚΟΛΟΥΘΗΣΗΣ ΠΕΠ

ΠΡΟΣ: κ. Παναγιώτη Ευσταθίου, Ψαρρών 39-10438 Αθήνα

Σε απάντηση της από 20/8/98 αίτησής σας γνωρίζουμε τα ακόλουθα:

Σύμφωνα με την σχετική διαδικασία που προσδιορίσθηκε από το Υπουργείο Εσωτερικών Δημόσιας Διοίκησης και Αποκέντρωσης η πρόταση για τον χωροταξιακό σχεδιασμό του Νομού καταρτίσθηκε από ειδική επιτροπή, στην οποία συμμετείχαν αιρετοί της Τοπικής Αυτοδιοίκησης και υπηρεσιακοί παράγοντες. Η επιτροπή πρότεινε ομόφωνα την ονομασία «Δήμος Ορχομενού».

Η Περιφέρεια Πελοποννήσου αποδέχθηκε την πρόταση, την οποία και διαβίβασε προς το ΥΠΕΣΔΔΑ. Επειδή όμως προϋπήρχε Δήμος με το ίδιο όνομα (στο Νομό Βοιωτίας) το Υπουργείο ζήτησε από την Περιφέρεια να προτείνει άλλο. Η Περιφέρεια πρότεινε να ονομασθεί ο Δήμος «Αλ. Παπαναστασίου», πρόταση που έγινε κατ' αρχάς αποδεκτή από το ΥΠΕΣΔΔΑ, επειδή όμως εκφράσθηκαν αντιρρήσεις από την οικογένεια Παπαναστασίου, το Υπουργείο απέρριψε τελικά την λύση αυτή και όρισε τελικά το όνομα «Δήμος Λεβιδίου».

Ο Γενικός Γραμματέας
Περιφέρειας Πελοποννήσου
Αντώνης Ματσίγκος

ΕΛΛΗΝΙΚΗ ΔΗΜΟΚΡΑΤΙΑ

ΥΠΟΥΡΓΕΙΟ ΕΣΩΤΕΡΙΚΩΝ - ΔΗΜΟΣΙΑΣ ΔΙΟΙΚΗΣΗΣ ΚΑΙ ΑΠΟΚΕΝΤΡΩΣΗΣ

ΠΡΟΣ: κ. Ευσταθίου Παναγιώτη, Ψαρρών 39-10438 ΑΘΗΝΑ

ΘΕΜΑ: Συγκρότηση της Πρωτοβάθμιας Τοπικής Αυτοδιοίκησης

ΣΧΕΤ.: Η από 24/9/98 επιστολή σας

Απαντώντας στην ανωτέρω σχετική επιστολή σας, που αφορά τον καθορισμό του ονόματος του Δήμου Λεβιδίου με τις διατάξεις του άρθρου 1 του Ν.2539/97, σας γνωρίζουμε τα εξής:

Ο καθορισμός των ονομάτων των νέων δήμων, όπως και ο χωροταξικός σχεδιασμός τους έγινε βάσει της πρότασης της Ομάδας Χωροταξικού Σχεδιασμού, η οποία έχει συγκροτηθεί στο ΥΠΕΣΔΔΑ και η οποία κατέληξε στην πρόταση αυτή αξιολογώντας μεταξύ άλλων τις προτάσεις των ΟΤΑ της χώρας, καθώς και τις προτάσεις των διαφόρων επιτροπών που είχαν δημιουργηθεί στους νομούς και τις περιφέρειες της χώρας, χρησιμοποιώντας μία σειρά κριτηρίων τα οποία περιλαμβάνονται στο πρακτικό της 6ης Οκτωβρίου 1997 της εν λόγω Ομάδας.

Τέλος σας γνωρίζουμε ότι σύμφωνα με τις ισχύουσες διατάξεις είναι δυνατή η αλλαγή ονομασίας του Νέου Δήμου με πρόταση του δημοτικού συμβουλίου και Προεδρικό Διάταγμα, το οποίο εκδίδεται μετά από σύμφωνη γνώμη του Συμβουλίου Τοπωνυμιών.

Η ΔΙΕΥΘΥΝΤΡΙΑ
Δ. ΚΟΥΤΣΟΥΡΗ
ΑΚΡΙΒΕΣ ΑΝΤΙΓΡΑΦΟ
Ο ΑΝΑΠΛ. ΠΡΟΙΣΤΑΜΕΝΟΣ ΓΡΑΜΜΑΤΕΙΑΣ
Δ. ΠΑΠΑΔΟΠΟΥΛΟΣ

Είναι δυνατόν να δεχθούμε σαν δικαιολογία την άποψη του Υπουργείου ότι επειδή προϋπήρχε δήμος με το όνομα ΟΡΧΟΜΕΝΟΣ στην Βοιωτία δεν ήταν δυνατόν ο νέος Δήμος να πάρει το ίδιο όνομα; Σωρεία Δήμων και Κοινοτήτων υπάρχει με το ίδιο όνομα (ΚΑΛΛΙΘΕΑ ΔΩΔΕΚΑΝΗΣΩΝ - ΚΑΛΛΙΘΕΑ ΑΤΤΙΚΗΣ, Ν. ΙΩΝΙΑ ΒΟΛΟΥ - Ν. ΙΩΝΙΑ ΑΤΤΙΚΗΣ, ΕΓΝΑΤΙΑ ΘΕΣΣΑΛΟΝΙΚΗΣ -ΕΓΝΑΤΙΑ ΙΩΑΝΝΙΝΩΝ κλπ.).

Γιατί η Περιφέρεια Πελοποννήσου, επρότεινε, ύστερα από εντολή του Υπουργείου, άλλη ονομασία (προφανώς μόνη της και χωρίς την παραπομπή εκ νέου στην αρμόδια επιτροπή) και δεν ετεκμηρίωσε την αρχική πρόταση με ατράνταχτα επιχειρήματα, όπως ιστορία του τόπου, ύπαρξη άλλων δήμων με κοινή ονομασία, την κοινή γνώμη που στο σύνολό της σχεδόν ήταν υπέρ της ονομασίας σε Ορχομενό ή και εν ανάγκη την ονομασία του σε ΑΡΚΑΔΙΚΟ ΟΡΧΟΜΕΝΟ;

Το ενθαρρυντικό σε όλη αυτή τη διαδικασία είναι ότι σύμφωνα με τις ισχύουσες διατάξεις, όπως λέει το Υπουργείο είναι δυνατή η αλλαγή ονομασίας του νέου Δήμου με πρόταση του Δημοτικού Συμβουλίου και Προεδρικό διάταγμα.

Από εδώ και μετά αρχίζει ο πόλεμος για την εξάλειψη του ανουσιουργήματος, η οποία εξάλειψη επιβάλλεται χάριν της ιστορικής δικαιοσύνης που κανένας δεν έχει δικαίωμα να την αγνοεί ή να την διαστρεβλώνει.

Θα σας αναφέρω παρακάτω όλες τις ενέργειες που έγιναν μέχρι τώρα με την παράκληση να με συγχωρέσετε αν κάποια παραλείψω. Τούτο δεν είναι στις προθέσεις μου, αλλά είναι δυνατόν να συμβεί επειδή κάποια απ' αυτές δεν υπέπεσε στην αντίληψή μου.

Στις 3-11-97 το ΔΣ του Συλλόγου μας εκδίδει ψήφισμα που το στέλνει στο Υπουργείο Εσωτερικών Δημόσιας Διοίκησης και Αποκέντρωσης, στους Βουλευτές Αρκαδίας, Υπουργούς και Βουλευτές καταγόμενους από την Αρκαδία, Περιφέρεια Πελοποννήσου, Νομαρχία Αρκαδίας και Κοινότητες που εντάχθηκαν στο νέο Δήμο Λεβιδίου. Στο ψήφισμα αυτό μεταξύ άλλων τονίζεται ότι η ονομασία είναι εκτός προδιαγραφών του Νομοσχεδίου «Καποδίστριας» στο οποίο προβλέπεται η προτίμηση ιστορικών ονομασίων και ότι οι δικαιολογίες ότι υπάρχει δήμος (ΟΡΧΟΜΕΝΟΥ ΒΟΙΩΤΙΑΣ) με το ίδιο όνομα είναι τουλάχιστον φαιδρές και ανυπόστατες, προτείνοντας, για να ξεπεραστεί αυτή η δικαιολογία, το όνομα «ΔΗΜΟΣ ΑΡΚΑΔΙΚΟΥ ΟΡΧΟΜΕΝΟΥ». Φυσικά αυτό το ψήφισμα απευθύνθηκε σε ώτα μη ακουόντων οι οποίοι ουδέν επ'αυτού έπραξαν.

Στο φύλλο 19 μηνών Απριλίου - Ιουνίου 98 σε δημοσίευμα στην εφημερίδα τα «Κανδυλιώτικα» αναφέρεται με τίτλο «Δήμος «Λεβιδίου» Ασέβεια και αναισχυντία προς την Ιστορία« ότι λειτουργούν Αγρονομείο Ορχομενού, Ειρηνοδικείο Ορχομενού και Υποθηκοφυλακείο Ορχομενού που έχουν διατηρηθεί από τον καταργηθέντα το 1914 ΔΗΜΟ ΟΡΧΟΜΕΝΟΥ! Πώς τότε ελειτούργησαν χωρίς τα σημερινά μέσα οι δύο Δήμοι ΟΡΧΟΜΕΝΟΥ ΑΡΚΑΔΙΑΣ και ΒΟΙΩΤΙΑΣ χωρίς κανένα πρόβλημα; Και αυτό απέβη φωνή βοώντος εν τη ερήμω.

Στα φύλλα 21 μηνών Οκτωβρίου-Δεκεμβρίου 1998 και 29 μηνών Οκτωβρίου 2000 της εφημερίας «Τα Κανδυλιώτικα» δημοσιεύουνται άρθρα του Ορχομένιου, όπως θέλει να αποκαλείται εξαίρετου Φιλόλογου - Λυκειάρχη κ. Γ. Στ. Διαμαντόπουλου με τίτλο «ΟΡΧΟΜΕΝΟΥ ΝΕΜΕΣΙΣ - ΑΙΔΩΣ ΑΡΓΕΙΟΙ ΓΙΑ ΤΟΝ ΟΡΧΟΜΕΝΟ» και «ΚΑΙ ΤΟ ΟΝΟΜΑ ΑΥΤΟΥ ΤΟΥ (ΝΕΟΥ ΔΗΜΟΥ») ΟΡΧΟΜΕΝΟΣ «ΙΣΤΟΡΙΚΗ ΕΠΙΤΑΓΗ ΚΑΙ ΛΑΙΚΗ ΒΟΥΛΗΣΕΙ»: Στα άρθρα αυτά, από τα οποία λόγω ελλείψεως χώρου και χρόνου, θ' αναφέρω ορισμένα χτυπητά σημεία, ο συγγραφέας με ιστορική τεκμηρίωση αναφέρει ότι ΚΟΙΝΟΣ ΠΑΡΑΓΟΝΤΑΣ που ενώνει όλους τους κατοίκους του νέου Δήμου είναι ο ΟΡΧΟΜΕΝΟΣ. Λέει λοιπόν:

«Τολμώ να αναφερθώ στο όνομα του νέου Δήμου διερμηνεύοντας τα αισθήματα και απηχώντας τις απόψεις των κατοίκων της «Μείζονος Ορχομενίας», το εύρος της οποίας καλύπτουν όλες οι «υπό ένωσιν» Κοινότητες, που -μηδέ των περισσοτέρων Λεβιδιωτών εξαιρουμένων- επιθυμούν ως Ορχομένιοι, πράγμα γι'αυτό αυτονόητο, ο νέος Δήμος να ονομάζεται «ΔΗΜΟΣ ΟΡΧΟΜΕΝΟΥ», όπως πολύ σωστά ονομαζόταν και μέχρι τις αρχές του αιώνα μας«.

«Η γεωγραφία και η ιστορία περιφρονήθηκαν από τους βαπτιστές του νέου Δήμου, όπως ασύστολα περιφρονήθηκε και αυτό το στοιχειώδες δημοκρατικό δικαίωμα του πολίτη (: Δημοκρατική αρχή) να εκφράσει γνώμη για τα του ευρύτερου οίκου του, καταστρατηγήθηκε έτσι «εν ψυχρώ» η βούληση των κατοίκων όλων των Κοινοτήτων που είναι και αισθάνονται όχι Λεβιδιώτες -από πού κι ως πού άλλωστε;- αλλά πέρα ως πέρα ΟΡΧΟΜΕΝΙΟΙ με την ευρύτερη έννοια του όρου και έτσι «πανδημεί» επιθυμούν ο νέος Δήμος να ονομάζεται «ΔΗΜΟΣ ΟΡΧΟΜΕΝΟΥ».

«Περιφρονήθηκε ο νεοορχομένιος μεγάλος πολιτικός Αλ. Παπαναστασίου, πατέρας του νεότερου κοινοβουλευτισμού, ο οποίος -αντίθετα προς τους επίδοξους βαπτιστές μας- με υπερηφάνεια προσαγορευόταν ΔΗΜΟΤΗΣ ΟΡΧΟΜΕΝΟΥ, και που πολέμησε κι αυτός το ίδιο τέρας του τοπικισμού όχι μόνο σε Ελληνικό επίπεδο, αλλά και σε Βαλκανικό».

«Ο νέος Δήμος κινδυνεύει να είναι ψευδώνυμος και ψευδεπίγραφος, αφού το θετό κι όχι φυσικό όνομά του, επιβεβλημένο «άνωθεν» και όχι πηγαίο της ιστορίας και της λαϊκής συνείδησης απαύγασμα θα βρίσκεται σε κραυγαλέα αναναστοιχία με το πλάτος (επιμέρους τμήματα), με το γεωγραφικό εύρος της περιοχής και με το ιστορικό βάθος της «διαδοχής των επιγιγνομένων» παγιωμένης Ορχομενικής συνειδήσεως των κατοίκων της«.

«Από το ύψος της Ακρόπολης του Ορχομενού από την οποία περιφερειακά βλέπει κανείς όλες τις υπό ένωση κοινότητες της άλλοτε επικράτειας του Ορχομενού μέσα από την Αγορά, το Βουλευτήριο και το Θέατρο τους πολιτικούς και πολιτιστικούς φάρους της περιοχής και της ανθρωπότητας, ΚΑΛΩ ΟΛΟΥΣ και πρώτους τους ΠΝΕΥΜΑΤΙΚΟΥΣ ΑΝΘΡΩΠΟΥΣ του τόπου μας να ενώσουν και να υψώσουν τη φωνή τους μαζί με τη δική μας για την εξουδετέρωση αυτής της ανιστόρητης ύβρεως προς το παρελθόν, το παρόν και το μέλλον του τόπου μας».

«Ολοι αισθανόμαστε να έχει τραυματισθεί από την αυθαιρεσία αυτή θανάσιμα το ελληνικό μας φιλότιμο αφού εξ αιτίας της περιφρονήθηκε η ιστορία και η πνευματική παράδοση τεσσάρων και πλέον χιλιάδων ετών του τόπου μας αλλά και κάθε αρχή δικαίου, ηθικής και λογικής και στοιχειώδους δημοκρατικής διαδικασίας».

«Κολυμβήθρα ονοματοδόσεως των κατοίκων της περιοχής είναι η από τα προϊστορικά χρόνια φερόμενη ως «Ορχομενείων Χώρα» και όχι η όποια σκοπιμότητα«.

«Η αποκατάσταση της ιστορικής αλήθειας είναι οφειλή προς τους δύο μεγάλους άνδρες που χάρισε στην ανθρωπότητα «η εύανδρος» Ορχομενική γη: Στον Θερσίλα που ξεκινώντας από το Βουλευτήριο του Ορχομενού μεταλαμπάδευσε τον Κοινοβουλευτισμό στην Μεγαλόπολη και στην ανθρωπότητα, και στον Αλέξανδρο Παπαναστασίου, τον πατέρα του νεοελληνικού κοινοβουλευτισμού, ο οποίος με υπηρεφάνεια προσαγορευόταν δημότης Ορχομενού!«

«Πώς είναι δυνατόν ξαφνικά ένας Κανδυλιώτης ή Βλαχερναίος ή Παλαιοπυργιώτης ή κάτοικος άλλης κοινότητας να ονομασθεί Λεβιδιώτης;»

Εκπληκτική ιστορική τεκμηρίωση από τον κ. Γ. Στ. Διαμαντόπουλο τον οποίο πρέπει να συγχαρούμε και να ευχριστήσουμε για αυτήν του την μεγάλη προσφορά στην προσπάθεια μετονομασίας του Δήμου.

Συνεχίζοντας εδώ έχουμε να επισημάνουμε και να τονίσουμε ΜΕ ΕΜΦΑΣΗ ότι ο υποψήφιος Δήμαρχος Λεβιδίου κ. Νίκος Πραγκαστής όταν επισκέφθηκε τον Σύλλογό μας προεκλογικά στις αρχές Οκτωβρίου 1998 υπεσχέθη ότι θα δρομολογήσει την διαδικασία μετονομασίας του Δήμου σαν Δήμαρχος ή μέλος του Δημοτικού Συμβουλίου. Την ίδια υπόσχεση προεκλογικά και μετέπειτα σε συζητήσεις και λαϊκές συγκεντρώσεις και κατά την επίσκεψή του στον Σύλλογό μας την 7-12-98 έδωσε και ο εκλεγείς Δήμαρχος κ. Αθ. Καβουρίνος.

Φωνή διαμαρτυρίας ακούστηκε και από τον Βλαχερναίο κ. Δημήτριο Λολώνη που με δημοσίευμά του στην εφημερίδα των Βλαχερναίων, το οποίο αναδημοσιεύτηκε στην εφημερίδα «Τα Κανδυλιώτικα», με γλαφυρό τρόπο κάνει μια ιστορική αναδρομή του Ορχομενού τονίζοντας ότι άλλοι Δήμοι της Αρκαδίας έλαβαν ιστορικά ονόματα όπως Μαντινείας με έδρα την Νεστάνη, Κλείτορος με έδρα την Αμυγδαλία, Γόρτυνος με έδρα την Καρύταινα κλπ. Διερωτάται στο τέλος γιατί να μην έχει γίνει κάτι τέτοιο και με τον δικό μας Δήμο;

Τέλος ο Σύλλογος μας την 18 Σεπτεμβρίου 2000 με έγγραφο προς τον Δήμαρχο Λεβιδίου του υπενθυμίζει την υπόσχεσή του της 7-12-98 για την μετονομασία του Δήμου και ζητεί να πληροφορηθεί πού ευρίσκεται η όλη διαδικασία.

Δεν παραλείπω εδώ ν' αναφέρω την αναγραφή διαρκώς στην εφημερίδα μας «Τα Κανδυλιώτικα» στο κάτω μέρος της 1ης σελίδας την φράση «Για τους Κανδυλαίους δεν υπάρχει δήμος ΛΕΒΙΔΙΟΥ, αναγνωρίζουμε μόνο τον δήμο ΑΡΚΑΔΙΚΟΥ ΟΡΧΟΜΕΝΟΥ». Επίσης τις διάφορες αυθόρμητες ενέργειες το περασμένο καλοκαίρι κατοίκων του Χωριού μας που ύψωσαν πανό για πολιτιστικές εκδηλώσεις του Δήμου ΟΡΧΟΜΕΝΟΥ και όχι Λεβιδίου.

'Ομως οι παραπάνω ενέργειες που εν πολλοίς έλαβαν τον τίτλον των εντόνων πιέσεων και οχλήσεων ουδένα εκ των αρμοδίων συγκίνησαν και ουδεμία κίνηση μέχρι τώρα έγινε απ' αυτούς προς την κατεύθυνση αυτή.

Και διερωτάται κανείς είναι δυνατόν η χωρία αυτή των υπευθύνων να μην αφουγκράζεται την φωνή της λαϊκής βάσης; Η απάντηση είναι όχι δεν έχει γι'αυτούς καμμία αξία η κοινή γνώμη ούτε η ιστορία την οποία αναισχύντως περιφρονούν ούτε φυσικά και οι νόμοι του Κράτους.

Με βάση αυτά που σας ανέφερα και με δεδομένο ότι οι υπεύθυνοι μένουν αδιάφοροι μπροστά στο

(Συνέχεια στη σελ. 8)

ΦΩΝΗ ΒΟΟΝΤΩΝ...

ΠΡΑΞΗ 3η

Σήμερα στην Κανδύλα την 19/8/2000 και ημέρα Σάββατο, ώρα 9:30 μ.μ. συνεδρίασε στο Κοινοτικό Κατάστημα το Τοπικό Συμβούλιο του ΔΔ Κανδύλας, κατόπιν πρόσκλησης του Προέδρου του με θέμα:

- Αλλαγή του ονόματος του «Δήμου Λεβιδίου» σε «Δήμο Ορχομενού».

Ευρίσκεται σε απαρτία με παρόντα όλα τα μέλη του:

- Πανόπουλος Χαράλαμπος, Πρόεδρος ΤΣ
- Ξηρογιάννης Παναγιώτης, Μέλος ΤΣ
- Πετιμεζάς Νικόλαος, Μέλος ΤΣ
- Δρόσος Δημήτριος, Μέλος ΤΣ
- Στριφτόμπολας Γεώργιος, Μέλος ΤΣ

Μετά από διαλογική συζήτηση σχετικά με το παραπάνω θέμα αποφασίστηκαν ομοφώνως τα εξής:

Πολλάκις και κατά καιρούς, Κύριε Δήμαρχε, έχετε δεσμευτεί για την αλλαγή του ονόματος του «Δήμου Λεβιδίου» σε «Δήμο Ορχομενού».

Εκφράζοντας την επιθυμία και την ανησυχία όλων των κατοίκων του χωριού μας, παρακαλούμε να μας ενημερώσετε άμεσα και εγγράφως, ποιές ενέργειες έχετε κάνει μέχρι σήμερα για το θέμα αυτό.

Ο Πρόεδρος
Τα Μέλη

Απ' ό,τι γνωρίζουμε ο κ. Δήμαρχος αγνόησε το τοπικό συμβούλιο και δεν έδωσε απάντηση.

ΑΘΛΗΤΙΚΑ ΚΑΝΔΥΛΙΩΤΙΚΑ

Του ανταποκριτή μας Τζίμη Πασιαλή

Ο ΚΑΛΟΣ ΜΑΣ ΦΙΛΟΣ ΔΙΚΗΓΟΡΟΣ ΦΑΝΗΣ ΚΟΥΣΟΥΛΑΣ

Μας θυμήθηκε και πάλι εφέτος όπως κάθε χρόνο ο αγαπητός φίλος Φάνης Κούσουλας και δια την οικονομική ενίσχυση του Συλλόγου μας Π.Α.Ο.Κ. και εις μνήμη των γονέων του Θεοδώρας και Γεωργίου, μας απέστειλε το ποσό των εκατό χιλιάδων δραχμών (100.000).

Φίλε Φάνη, σ' ευχαριστούμε πάρα πολύ και το Δ.Σ. του Π.Α.Ο.Κ. αλλά και όλοι οι ποδοσφαιριστές του.

Μας συγκίνησες και πάλι, όπως μας είχες συγκινήσει και τον Αύγουστο με την παρουσία σου στο Γήπεδο του χωριού μας, αλλά και με την συμμετοχή σου στον αλησμόνητο εκείνον αγώνα των Παλαιμάχων. Σου αφιερώνουμε και την φωτογραφία της ημέρας εκείνης μαζί με παλιούς παιδικούς φίλους του ποδοσφαίρου.

ΠΑΡΑΛΕΙΠΟΜΕΝΑ της συνάντησης αυτής (Παλαιμάχων).

Ολοι μας θυμόμαστε την ωραία εκείνη ποδοσφαιρική εκδήλωση που έγινε της Παναγίας στο χωριό μας, δεν σημειώσαμε όμως ότι η συνάντηση αυτή των παλαιμάχων ποδοσφαιριστών με την ομάδα του Π.Α.Ο.Κ. ήταν στα πλαίσια των εορταστικών εκδηλώσεων με την επωνυμία «ΠΑΠΑΝΑΣΤΑΣΕΙΑ 2000» που γίνονται όλο τον χρόνο στην περιοχή μας προς τιμή του Αλέξανδρου Παπαναστασίου. Αναμνηστικά διπλώματα έφτασαν στον Σύλλογό μας και προωθούνται σ' όλους που έλαβαν μέρος.

Επίσης δεν θα ξεχάσουμε τα λόγια του προέδρου του Συλλόγου μας κ. Μιχαήλ Δεληγιάννη προς τον κ. Χρ. Παπασπυρίδη μεγάλο ευεργέτη του Π.Α.Ο.Κ., που είπε: «Αγαπητέ Χρήστο όλοι μας Διοίκηση και παίκτες σου απονέμουμε την τιμητική πλακέτα σε ένδειξη τιμής και ευγνωμοσύνης για την μεγάλη οικονομική και ηθική βοήθεια στο Σύλλογό μας. Και η απάντηση του αγαπητού μας φίλου Χρήστου ήταν η πιο κάτω.

«Σας ευχαριστώ για την τιμή που μου κάνετε σήμερα. Πιστεύω ότι η προσπάθεια αυτή είναι μεγάλη για το χωριό μας και για τους νέους του.

Είμαι ευχαριστημένος σήμερα που βλέπω πολλά παιδιά στο γήπεδο και αυτό γιατί πιστεύω ότι με τον Αθλητισμό καλλιεργείται ο χαρακτήρας και η άμιλλα των νέων που θα τους χαρίσουν αργότερα την ευτυχία στη ζωή τους. Για το χωριό μας θα γίνει γνωστό με την επίσκεψη σ' αυτό ομάδων και φιλάθλων από όλα τα μέρη της Αρκαδίας.

Σας ευχαριστώ και καλή επιτυχία».

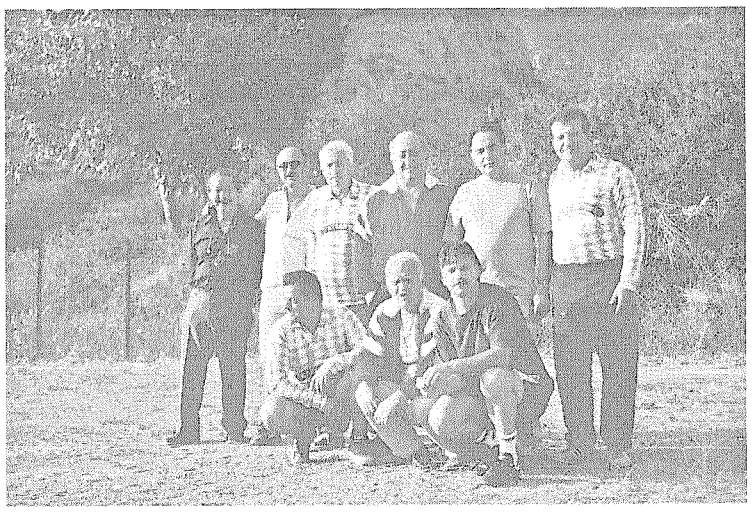

Από την εκδήλωση των παλαιμάχων
Διακρίνονται από αριστερά: Όρθιοι: Ε. Δημητρόπουλος, Βαγγ. Κανδαλέπας, Μ. Δεληγιάννης (Δάσκαλος), Χρ. Παπασπυρίδης, Φάνης Κούσουλας, Μ. Δεληγιάννης (Εισαγγελέας). Καθήμενοι: Π. Καρζής, Δ. Πασιαλής, Χαρ. Κανδαλέπας.

Του Κώστα Μητρόπουλου από «ΤΑ ΝΕΑ».

ΜΙΑ ΔΙΟΡΘΩΣΗ

Είμεθα υποχρεωμένοι και ζητούμε συγγνώμη από τους φίλους και υποστηρικτές οικονομικής βοήθειας του Συλλόγου μας κυρίους Π. Χουντάλα και Π. Δεληγιάννη (Πανούσης) καθότι στο προηγούμενο φύλλο της εφημερίδας εκ παραδρομής ανεφέρθη ότι προσέφεραν ο μεν κ. Π. Χουντάλας 10 χιλιάδες αντί του σωστού 20 χιλιάδες και ο κ. Π. Δεληγιάννης 5 χιλιάδες αντί 10 (δέκα) χιλιάδες.

Επί τη ευκαιρία ευχαριστούμε τον κ. Π. Δεληγιάννη δια την φαρμακευτική προμήθεια που μας προσέφερε και εφέτος με ειδικό βαλιτσάκι (φαρμακείο) και γεμάτο από όλα τα απαραίτητα φαρμακευτικά υλικά δια ποδοσφαιριστές και αθλητές.

Το Δ.Σ. και οι ποδοσφαιριστές του Συλλόγου τον ευχαριστούν και δημοσίως πάρα πολύ.

ΔΙΑΦΟΡΑ ΕΡΓΑ

Το Δ.Σ. του Π.Α.Ο.Κ. και κυρίως ο Πρόεδρος αυτού με μελέτη και μεθοδικότητα έχουν επιδοθεί και προγραμματίζουν διάφορα έργα γύρω από το Γήπεδο του χωριού μας. Κατόπιν ενεργειών και εν συνεννοήσει με τον Δήμαρχο Λεβιδίου, ενέταξαν το γήπεδό μας στα έργα του 2004 των Ολυμπιακών αγώνων.

Επίσης το γήπεδό μας σε λίγο καιρό θα έχει έτοιμη κερκίδα μήκους 15 περίπου μέτρων με 4-5 σειρές καθισμάτων. Με ενέργειες του προέδρου μέσω Νομαρχίας ενεκρίθη και ήδη άρχισε και αυτό το έργο. Επίσης στο πρόγραμμα είναι και τα δύο προστατευτικά μέτρα πίσω από τα Γκλοποστ δια να μην βγαίνουν και χάνονται οι μπάλες στο ρέμα και στα μπάζα του πίσω μέρους.

Υπάρχουν ελλείψεις και έργα που πρέπει να γίνουν στο γήπεδό μας. Το Δ.Σ. προσπαθεί το κατά δύναμιν, υπάρχει ενδιαφέρον, υπάρχει όρεξη και αυτό είναι το ευχάριστο. Το τί θα πετύχει θα το δείξει το μέλλον.

Η ΠΟΡΕΙΑ ΤΟΥ Π.Α.Ο.Κ.

Δύο αγωνιστικές πριν το τέλος του Α' γύρου του πρωταθλήματος του Β' τοπικού ερασιτεχνικού πρωταθλήματος Αρκαδίας όπου συμμετέχει και ο Π.Α.Ο. Κανδύλας η βαθμολογία των δώδεκα ομάδων που μετέχουν σ' αυτό είναι οι εξής:

Βαθμολογία (σε 10 αγώνες)

1. Παναρκαδικός	42-10	19
2. Νεοχώριο	21-12	18
3. Λεοντάριο	38-15	18
4. Κορύθιο	20-25	17
5. Ελαιοχώριο	15-11	15
6. Κάψια	16-18	15
7. Κανδύλα	13-13	12
8. ΑΕΤ	15-16	10
9. Φορτούνα Ξηρ.	12-25	8
10. Ποσειδώνας	10-17	8
11. Δημητσάνα	15-23	7
12. Κορακοβούνιο	10-32	4

* Ο Παναρκαδικός έχει -9 βαθμούς.

* Το Κορακοβούνιο έχει -6 βαθμούς.

Είναι γεγονός ότι δια τον ΠΑΟΚ η βαθμολογία είναι πλασματική. Η δυναμικότητα της ομάδας είναι δια τις πρώτες θέσεις του βαθμολογικού πίνακα, αλλά διάφορες αντιξοότητες και περιστατικά συνέτειναν σε αυτή την βαθμολογία, η συνέχεια του πρωταθλήματος θα δείξει και την βαθμολοτική της αντικειμενική θέση και την δυναμικότητα της ομάδος μας η οποία απεδείχθη περίτρανα στον αγώνα της με τον κραταιό ΠΑΝΑΡΚΑΔΙΚΟ της Τριπόλεως ο οποίος προ δύο εβδομάδων κατόρθωσε να ισοφαρίσει την ομάδα μας σε 1-1 στο 85' λεπτό του αγώνος, και ο οποίος δεν έχει γνωρίσει ούτε άλλη ισοπαλία αλλά ούτε ήττα ακόμη το πρωτάθλημα.

Σημειωτέον ότι άρχισε το πρωτάθλημα με μείον (-9) βαθμούς και ότι την πρωτοπόρο του πρωταθλήματος ομάδα του Κορυθίου την επομένη αγωνιστική από της δικιάς μας συναντήσεως συνέτριψε με το αστρονομικό σκορ 11-1.

Το φετινό πρωτάθλημα της β' κατηγορίας και πάλι διαφαίνεται συναρπαστικό και ενδιαφέρον από Κυριακή σε Κυριακή και κεντρίζει και το ενδιαφέρον των παικτών μας.

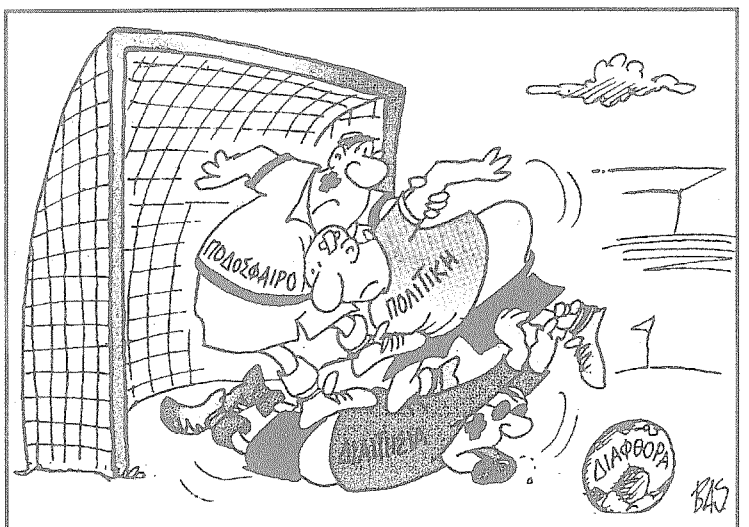

Του Βασ. Μητρόπουλου από «τον ΑΔΕΣΜΕΥΤΟ».

ΟΔΟΙΠΟΡΙΚΟ ΙΕΡΟ ΠΡΟΣΚΥΝΗΜΑ ΣΤΟΥΣ ΑΓΙΟΥΣ ΤΟΠΟΥΣ

του Φάνη Σ. Δεληγιάννη - Μπλούτα

Τα πρώτα ποιήματα που έμαθα μικρός ήταν τα Κάλαντα ακολουθώντας πιστά την παράδοση. Ως γνωστό τις εορτές των Χριστουγέννων όλοι μας μικροί μεγάλοι, τις περιμένουμε με ιδιαίτερη χαρά. Στο σχολείο οι Δάσκαλοί μας μας δίδαξαν τα της Γεννήσεως του ΚΥΡΙΟΥ, το ΑΓΙΟΝ ΣΠΗΛΑΙΟ της Βηθλεέμ, τους τόπους μέρη που περιπάτησε ο ΚΥΡΙΟΣ. Ολο το μεγαλείο της ζωής του, τα θαύματά του, τις πράξεις του, τα κηρύγματα που διαρκώς είναι επίκαιρα για κάθε άνθρωπο που πιστεύει στον ΚΥΡΙΟ ΗΜΩΝ ΙΗΣΟΥ ΧΡΙΣΤΟΝ.

Με την πάροδο του χρόνου δημιουργείται ένα όνειρο η επιθυμία να επισκεφθούμε και να προσκυνήσουμε τους Αγίους Τόπους.

Με τη βοήθεια του Κυρίου αξιώθηκα και το όνειρό μου έγινε πραγματικότητα. Υπό την αιγίδα του Σεβασμιωτάτου Μητροπολίτου μας Ν. Ιωνίας και Φιλαδελφείας κ.κ. Κωνσταντίνου πραγματοποίησα το ιερό αυτό προσκύνημα στα Χριστοπερπατημένα μέρη, με καλούς ευνοϊκούς όρους ως προς την τιμή του εισιτηρίου. Σεβασμιώτατε θερμές ευχαριστίες για όλα.

Το γκρουπο ήταν πάνω από 100 άτομα με τρεις ξεναγούς. α. Τον Αρχιμανδρίτη - εάν δεν κάνω λάθος - Καθηγητή Θεολογίας Ιωακείμ Στρογιλόν μόνιμον κάτοικον των Ιεροσολύμων γνώστην των Αγίων Τόπων, χείμαρρος καθ' όλη την διάρκεια των ξεναγήσεων - Επανακατασκευάζει τον υπό Ισραηλινών Αρχών κατεδαφισθέντα Ιερόν Ναόν, στον Αγιον Τόπον της Αναλήψεως του Κυρίου στο 'Ορος των Ελαιών με την βοήθεια των πιστών και προσκυνητών-. β. Τον Αρχιερατικόν Επίτροπον Ι. Μητροπόλεως μας Πατέρα κ. Γεώργιον Σουλιώτη που σε κάθε ιερό χώρο που φθάναμε έκανε δέηση - μικρή λειτουργία μας διάβαζε το ενδεικνυόμενο Ιερό Ευαγγέλιο και εξηγώντας πάντα με σαφήνεια ψάλλοντας στο τέλος όλοι μαζί το ΧΡΙΣΤΟΣ ΑΝΕΣΤΗ. γ. Ο ιερέας της Αγίας Αναστασίας Περισσού Πρασσάς Χρυσόστομος άξιος ποιμενάρχης, εξαίρετος, ακούραστος καθ' όλη τη διάρκεια των επισκέψεών μας, μέσα στο πούλμαν και εξηγούσε συνεχώς και του επικειμένου χώρου. Ταυτοχρόνως όπου πηγαίναμε μας γνωστοποιούσε τι πρέπει να προσέχουμε πολύ δε περισσότερον να μην χαθούμε σε αυτήν την λαοθάλασσα ανθρώπων από πολλά μέρη του κόσμου. Ακόμη και περί φαγητού, τι πρέπει να τρώμε, πίνουμε για να μην έχουμε συνέπειες στην υγεία μας. Υπήρξαν μικροπροβλήματα, ένα σοβαρό. Τέλος ο εκπρόσωπος συνοδός του πρακτορείου Ιορδάνης Μυστακίδης, πολύ καλός, πράος, ευγενικός και λίαν κατατοπισμένος μας ενημέρωνε διαρκώς προς Σινά, διάρκεια διαδρομής διαμέσου της Ερήμου 10 ώρες. Τις επισκέψεις σε διάφορους χώρους αρχίζαμε από το πρωί, ήταν πολύωρες καθημερινώς, επιστροφή στο ξενοδοχείο μετά τις 4 μ.μ. Καθόλην την διάρκεια κρατούσα σημειώσεις. Θα αναφερθώ περιληπτικά για τα αξιολογότερα μέρη γιατί δεν είναι δυνατόν να αναφέρω τόσα πολλά που άκουσα, είδα και που με δέους προσκύνησα. Με πτήση για Tel-Aviv 23-5-2000 αναχώρηση για Ιεροσόλυμα. Καθ' οδόν επισκεφθήκαμε τον Τάφον του Αγίου Γεωργίου που βρίσκεται σε υπόγειο χώρο. Η έξοδος γίνεται από άλλη σκάλα. Είναι κτισμένος στα ερείπια αρχαιοτέρου Ναού και κτίστηκε το 1872 μ.Χ.

(ΣΥΝΕΧΙΖΕΤΑΙ)

Χρήσιμες πληροφορίες

ΠΡΟΩΡΗ ΣΥΝΤΑΞΙΟΔΟΤΗΣΗ ΑΓΡΟΤΩΝ

του Φάνη Σ. Δεληγιάννη - Μπλούτα

Το ποσόν των 1,25 τρισ. δραχμών θα διατεθεί κατά την επταετία 2000-2006 για μέτρα ανάπτυξης της υπαίθρου, σύμφωνα με το Γ' Κ.Π.Σ. Τα μέτρα αφορούν τέσσερις τομείς. Την προώρη σύνταξη των αγροτών που αποχωρούν από το επάγγελμα, την ειδική ενίσχυση της βιολογικής γεωργίας και τέλος δάσωση γεωργικών εκτάσεων.

Το μέτρο της πρόωρης συνταξιοδότησης στοχεύει στην ανανέωση του αγροτικού δυναμικού, τη μείωση της μέσης ηλικίας όσων ασχολούνται με τη γεωργία, και την εισαγωγή νέων καλλιεργητικών μεθόδων.

Δικαιούχοι της πρόωρης συνταξιοδότησης είναι αγρότες που βρίσκονται σε ηλικία μεταξύ 55 και 64 ετών. Προϋπόθεση για την ένταξή τους στο μέτρο είναι να αποχωρήσουν από το επάγγελμα και να παραχωρήσουν την αγροτική περιουσία τους σε νέους ηλικίας από 20 έως 40 ετών.

Σε αυτήν την περίπτωση οι αποχωρούντες θα λαμβάνουν σύνταξη ύψους 105.000 δρχ. το μήνα ή 125.000 το μήνα όταν οι γεωργικές εκμεταλλεύσεις βρίσκονται σε παραμεθόριες περιοχές ή ο γεωργός που αναλαμβάνει την εκμετάλλευση έχει ηλικία μεταξύ 20 και 30 ετών.

Όσοι ενταχθούν στο μέτρο της πρόωρης συνταξιοδότησης πρέπει κατά τα τελευταία δέκα χρόνια να κατοικούν μόνιμα στον τόπο της καλλιέργειας και να εκμεταλλεύονται την περιουσίαν τους, αλλά και να σταματήσουν κάθε αγροτική δραστηριότητα μετά τη συνταξιοδότησή τους.

Ο νέος αγρότης που αναλαμβάνει την εκμετάλλευση πάνω από 50 στρέμματα πρέπει να τη διατηρήσει σε όλη τη διάρκεια της συνταξιοδότησης του αποχωρούντος.

Τέλος αυξάνονται οι συντάξεις του ΟΓΑ κατά 5.000 δρχ. από 1-1-2001 και άλλες 5.000 από 1-1-2002.

ΤΙΣ ΕΥΧΕΣ ΜΟΥ

Στους αγαπητούς μου συγχωριανούς και συμπατριώτες εσωτερικού - εξωτερικού όπου κι αν βρίσκονται, απευθύνω τις πιο θερμές ευχές μου με την ευκαιρία των Χριστουγέννων, της Πρωτοχρονιάς και της αρχής του νέου αιώνα.

Το 2001 ας είναι μια νέα ελπίδα για όλους μας ως έθνος και ως λαός και για τον καθένα ξεχωριστά ως άτομα και ως πολίτες να είναι αποδοτικό και ωφέλιμο με προσωπική και οικογενειακή υγεία και ευτυχία.

Φάνης Σ. Δεληγιάννης - Μπλούτας

ΕΥΧΑΡΙΣΤΗΡΙΟ

Οι Μαναριώτες Αττικής ευχαριστούμε θερμά το σύλλογο Κανδυλιωτών «Η ΠΡΟΟΔΟΣ» για την παραχώρηση της αίθουσάς τους (Κεραμεικού 23) προκειμένου να πραγματοποιηθεί η ετήσια συνέλευση του συνδέσμου μας της 12/11/00.

Επιφυλασσόμαστε να ανταποδώσουμε την πατριωτική αυτή ενέργεια όποτε και όπου χρειασθεί.

Με πατριωτικούς χαιρετισμούς

Για το ΔΣ του Συνδέσμου Μαναριωτών

Ο Πρόεδρος — Παναγιώτης Τ. Μπρακουμάτσος

Ο Γραμματέας — Κ. Χρουσαλάς

ΑΞΙΟΠΟΙΩΝΤΑΣ ΤΟΝ «ΗΜΕΡΟΝ ΚΑΡΠΟΝ» ΤΡΙΠΤΟΛΕΜΟΥ

Ο ΑΡΚΑΣ ΕΜΑΘΕ ΠΡΩΤΟΣ ΤΟΥΣ ΑΝΘΡΩΠΟΥΣ ΝΑ ΤΡΩΝΕ ΨΩΜΙ ΦΤΙΑΓΜΕΝΟ ΑΠΟ ΣΙΤΑΡΙ

ΤΟΥ κ. ΚΩΣΤΑ ΚΟΥΜΠΕΤΣΟΥ

ΦΙΛΟΛΟΓΟΥ - ΙΣΤΟΡΙΚΟΥ - ΔΗΜΟΣΙΟΓΡΑΦΟΥ Πτυχιούχου του Παν/μίου Αθηνών.

ΑΡΧΑΙΟ ΚΕΙΜΕΝΟ

Ο Αρκάς, ο γενάρχης των Αρκάδων έμαθε πρώτος τους κατοίκους της Αρκαδίας να φτιάχνουν και να τρώνε ψωμί από σιτάρι, αντί για ρίζες και βελανίδια, όπως αναφέρει ο αρχαίος 'Ελληνας ιστορικός Παυσανίας, ο οποίος στα «ΑΡΚΑΔΙΚΑ» του στο κεφάλαιο, «Η» όπου γράφει:

1. Αρκάδων δε τα προς της Αργείας τεγεάται τε έχουσι και μαντινείς, νέμονται δε ούτοι τε και το άλλο Αρκαδικόν το μεσόγαιον της Πελοποννήσου...

Φασί δε αρκάδες ώς Πελασγός γένοιτο εν τη γή ταύτη πρώτος...

2. Λυκάων δε ο Πελασγού τοσάδε εύρεν η ο πατήρ οι σοφωτέρα:

Λυκόσουραν τε γάρ πόλιν ώκισεν εν τω όρει τω Λυκαίω και Δία ονόμασε Λύκαιον και αγώνα έθηκε Λύκαια...

3. Τρίτη δε ύστερον γενεά μετά Πελασγόν ες τε πόλεων και ες ανθρώπων πλήθος επέδωκεν η χώρα.

Νύκτιμος μεν γαρ πρεσβύτατος τε ήν και είχε το πάν κράτος...

4. Μετά δε Νύκτιμον αποθανόντα Αρκάς εξεδεξατο, ο Καλλίστους την αρχήν και τον τε ήμερον καρπόν εσηγάγετο ούτος παρά Τριπτολέου και την ποίησιν εδίδαξεν του άρτου και εσθήτα υφαίνεσθαι και άλλα, τα ες ταλασίαν μαθών παρ Αδρίστα.

Από τούτου δε βασιλεύοντος Αρκαδία τε αντί Πελασγίας η χώρα και αντί πελασγών αρκάδες εκλήθησαν οι άνθρωποι...«.

Μετάφραση του αρχαίου κειμένου υπό ΝΙΚ. Δ. ΠΑΠΑΧΑΤΖΗ

Από τους αρκάδες οι τεγεάτες και οι μαντινείς κατοικούν τα προς την Αργολίδα μέρη. Αυτοί όπως και οι υπόλοιποι αρκάδες νέμονται την ενδοχώρα της Πελοποννήσου.

Οι αρκάδες λένε πως πρώτος (ηγεμόνας) της γης αυτής υπήρξε ο Πελασγός.

2. Ο γιος του Πελασγού Λυκάων με περισσότερη πείρα από τον πατέρα του, έκανε τα εξής: συνοίκισε την πόλη Λυκόσουρα στο Λύκαιο όρος, έδωσε στο Δία το προσωνύμιο λύκαιος και ίδρυσε τα Λύκαια, μια γιορτή με αγώνες.

3. Στην τρίτη γενιά, μετά τον Πελασγό, η Αρκαδία προόδεψε και ως προς τον αριθμό των πόλεων και ως προς το πλήθος των ανθρώπων. Ο μεγαλύτερος γιος του Λυκάονα ήταν ο Νύκτιμος και σ' αυτόν περιήλθε ολόκληρη η εξουσία.

4. Οταν ο Νύκτιμος πέθανε, τον διαδέχθηκε στη βασιλεία ο Αρκάς, ο γιος της Καλλιστούς' ο Αρκάς εισήγαγε τον ήμερο καρπό (σιτάρι) που τον δέχτηκε από τον Τριπτόλεμο και άμαθε τους ανθρώπους να κάνουν ψωμί' τους έμαθε και να υφαίνουν ενδύματα και άλλα, αφού ο ίδιος διδάχθηκε το γνέσιμο από τον Αδρίστα. Απ' αυτόν τον βασιλιά η χώρα ονομάσθηκε Αρκαδία αντί Πελασγίας και οι κάτοικοι αρκάδες αντί πελασγών.

'Ετσι, σύμφωνα με τον σπουδαίο Παυσανία, ψωμί έμαθε να κάνουν από σιτάρι τους Αρκάδες, οι οποίοι μέχρι τότε έτρωγαν ρίζες, φύλλα και βελλανίδια, ήσαν δηλαδή βελλανοφάγοι - όπως τους χαρακτήρισε η Πυθία σε ένα χρησμό της - καθώς και να υφαίνουν ύφασμα, ο Αρκάς, ο γενάρχης τους, στους παμπάλαιους εκείνους χρόνους.

Σήμερα το ψωμί είναι από τα βασικά είδη τροφής στα γεύματα των αστροναυτών.

Ο Αρκάς, λοιπόν, ο οποίος διαδέχθηκε τον Νύκτιμο, που ήταν μετά τον δημιουργό των πρώτων πόλεων Λυκάονα, γιό του πρώτου άρχοντα της περιοχής Πελασγό, έφερε τα βασικά στοιχεία εκπολιτισμού στους Αρκάδες και τους 'Ελληνες και φυσικά στην Ευρώπη και στους μυθικούς προϊστορικούς χρόνους, όπως βεβαιώνει ο ΠΑΥΣΑΝΙΑΣ στο διασωθέν έργο του «ΕΛΛΑΔΟΣ ΠΕΡΙΗΓΗΣΙΣ» στα «ΑΡΚΑΔΙΚΑ» του (κεφάλαιο «Η») 'Εκδοση «ΕΚΔΟΤΙΚΗΣ ΑΘΗΝΩΝ» 1980.

Συμπληρώνεται δηλαδή ο κύκλος ΣΙΤΑΡΙ - ΑΛΕΥΡΑ - ΨΩΜΙ, ο οποίος άρχισε με τη θεά Δήμητρα να διδάσκει στον Τριπτόλεμο την καλλιέργεια του σιταριού στην Ελευσίνα, όπου στο Ράριο πεδίο της φύτρωσε το πρώτο πρώτο στάχυ, με τη διδασκαλία της παρασκευής ψωμιού από αυτό, που πρόσφερε ο Αρκάς στους Αρκάδες. «ΕΛΛΗΝΙΚΗ ΜΥΘΟΛΟΓΙΑ» Τόμος Α (ΕΚΔΟΣΗ ΕΚΔΟΤΙΚΗΣ ΑΘΗΝΩΝ 1986 ΕΠΟΠΤΕΙΑ Ι.Θ. ΚΑΚΡΙΔΗ).

Ισως μετά από αυτά, οι διάφοροι αυτοχριζόμενοι ιστορικοί του ψωμιού, αν δεν πάψουν να γράφουν ότι η ιστορία του ψωμιού αρχίζει να γράφεται στην Αίγυπτο. Τουλάχιστον να αναφέρουν και την Ελλάδα στον λίκνο του ψωμιού, όπως και πραγματικά είναι.

Κώστας Κουμπέτσος

Ταυτότητες

Ο λόγος στους αναγνώστες. Ο Χρ. Αλ. Παπασπυρίδης, Ντέρμπαν, Ν. Αφρική, γράφει:

«'Ενας απόδημος, από τα επτά εκατομμύρια που είμαστε διασπαρμένοι σε όλο τον κόσμο, είμαι κι εγώ.

Ξεκίνησα μόλις είχα πάρει την αστυνομική μου ταυτότητα, γύρω στη δεκαετία του '60, από την Κανδύλα Αρκαδίας, και μέχρι σήμερα βρίσκομαι στο Ντέρμπαν της Νοτίου Αφρικής.

Μαζί μου είχα πάντα σαν φυλακτό την ευχή των σεβαστών γονιών και τα όσα μου 'μαθαν ο μακαρίτης παπα-Χαράλαμπος και οι δάσκαλοι του χωριού μου.

Η ταυτότητα, στην οποία μοστράριζα τότε νεαρούδι, δεν μου χρειάσθηκε, αφού το διαβατήριο μου έδινε το εισιτήριο στο αύριο της ζωής.

Κάπου, σ' ένα ντουλάπι του σπιτιού μου την καταχώνιασα και δεν σου κρύβω, πως κάθε φορά που έρχομαι στην Ελλάδα, την γυρεύω για να δω τα χρόνια που πέρασαν στον καθρέφτη της τότε νιότης μου.

Στα ξένα ήταν μεγάλη η πάλη για να κρατήσεις τούτα τα ιερά στοιχεία της ταυτότητάς σου, σε μια χώρα μάλιστα σαν κι αυτή εδώ, όπου υπάρχουν αμέτρητες άλλες θρησκείες και άλλες τόσες παραδόσεις με παράξενες συνήθειες.

Δόξα τω Θεώ μέχρι σήμερα ποτέ δεν έχασα αυτό που έφερα απ' την πατρίδα κι όσο μπορώ τούτο το προσφέρω σαν δώρο στην οικογένειά μου και στους φίλους μου εδώ, τονίζοντας πάντα τη σπάνια αξία του.

Ποτέ δεν μου χρειάσθηκε, ομολογώ, μια ταυτότητα που να γράφει ότι είμαι ελληνορθόδοξος χριστιανός, όπως άλλωστε και σ' όλους τους άλλους απόδημους, αφού η ταυτότητα είναι μέσα μου.

Δεν χρειάσθηκε ποτέ να δηλώνει ένα χαρτί αυτό, που στη ζωή μου έκανα πράξη, εδω και στην πατρίδα, την αγάπη για τον 'Αλλον που δίδαξε μοναδικά ο Ναζωραίος».

(Πρωτοδημοσιεύθηκε στη στήλη «ΜΑΤΙΕΣ» της εφημερίδας των Αθηνών «ΤΑ ΝΕΑ»).

ΑΡΚΑΔΙΚΟ ΚΕΝΤΡΟ ΜΕΛΒΟΥΡΝΗΣ

Στις πρόσφατες αρχαιρεσίες εξελέγη το ακόλουθο Δ.Σ.:

Λάτσης Γ. Πρόεδρος (του Συλ. Παναγίας 'Ελωνας), Παλούκος Παν. Αντ/δρος (του Συλ. Παναγίτσας), Πανίδη Αντιγ. Γραμματέας (του Συλ. Πράσινου), Μερκούρης Σπ. Ταμίας (του Συλ. Κανδύλας), Σταθόπουλος Βασ. Β' Γραμ. (του Συλ. Χωτούσας) και Σύμβουλοι Βλάχος Παν. (του Συλ. Βουρβούρων) και Βασιλόπουλος Ευαγ. (του Συλ. Γορτυνίων).

Επισημαίνουμε την εκλογή του «δικού» μας Σπ. Μερκούρη, στη θέση του Ταμία.

Ο ΑΗΤΟΣ ΚΑΙ Ο ΣΑΛΙΓΚΑΡΟΣ

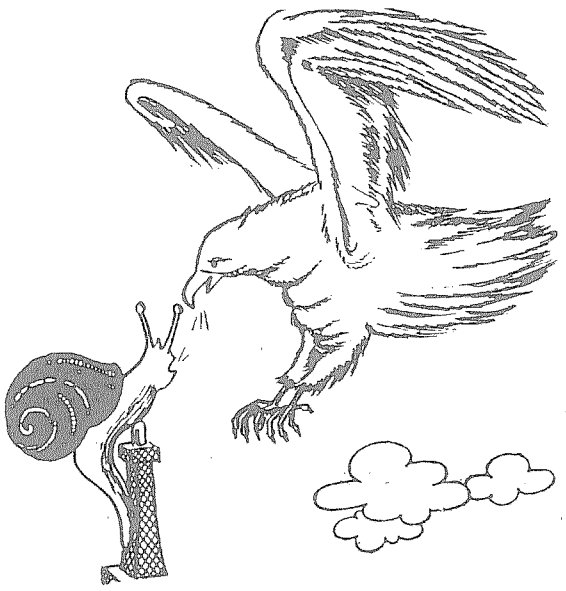

Ενας Αητός ανέβηκε στου Αϊφελ τον Πύργο
και πλάι του ευρέθηκε σαλίγκαρος σε λίγο.

Τον καλωσόρισε ο Αητός και του πε μ' απορία
Πώς βρέθηκε ψηλά κι αυτός χωρίς αργοπορία.

Και ο σαλίγκαρος ευθύς απόκριση του δίνει.

Δεν θα σου πω, μην απορείς, το μυστικό ποτέ μου
αν πρώτα εσύ δεν μου ειπείς πώς είσαι εδώ Αητέ μου

Και ο γοργόφτερος Αητός την απορία λύνει.

Εγώ 'μαι ο Αητός ο γρήγορος κι έχω φτερά δικά μου
κι όσος και 'ναν ο ανήφορος το λέει και η καρδιά μου.

Κι εγώ, λέει ο σαλίγκαρος, μαζί και τα παιδιά μου,
έρποντας και γλύφοντας και με τα κέρατά μου.

Φάνης Σ. Δεληγιάννης - Μπλούτας

Από τις δραστηριότητες των Συλλόγων μας εξωτερικού

ΣΥΛΛΟΓΟΣ ΤΟΡΟΝΤΟ
«Η ΚΟΝΔΥΛΕΑ»

Το γυναικείο τμήμα του συλλόγου με την Πρόεδρό του κ. Κούλα Εμμ. Οικονομοπούλου-Κωστούρου και τα μέλη του ΔΣ

Τρανού Γεωργία
Παπουτσή Μαρία
Σωτηροπούλου Ιωάννα
Προκόπου Γεωργία
Μανιάτη Φωτεινή

Δεληγιάννη Πηνελόπη, επικεφαλής ενός γκρουπ από 45 γυναίκες,

επισκέφθηκαν τον Σεπτέμβριο του 2000 την Ιερά Μονή ΠΑΤΡΟ-ΚΟΣΜΑ, στο Τορόντο.

Δημοσιεύουμε στη συνέχεια το πραγματικά θαυμάσιο κείμενο που απέστειλε η ηγουμένη της Μονής Αλεξία στο Σύλλογό τους.

ECUMENICAL PATRIARCHATE
GREEK ORTHODOX METROPOLIS OF TORONTO (CANADA)
ΙΕΡΑ ΜΟΝΗ ΑΓΙΟΥ ΠΑΤΡΟ-ΚΟΣΜΑ
SAINT KOSMAS AITOLOS GREEK ORTHODOX MONASTERY
14155 CALEDON KING TOWNLINE RD. SOUTH - RR1 - BOLTON, ONTARIO - L7E 5R7, CANADA
TEL: (905)859-2474

Σύλλογο Κανδυλιωτών Τριπόλεως
26η Σεπτεμβρίου 2000

Ευγενέστατες και ευλαβέστατες εν Χριστώ Αδελφές. Ομήγυρις εκλεκτή του Χριστού μας και της πατρίδας μας,

«ψυχή μεγάλη και γλυκειά,
μετά χαράς το λέω, θαυμάζω
τες γυναίκες μας και στ'
όνομά τους πνέω.».

Ναι, ψυχούλες θαυμαστές, η γυναίκα η Ελληνίδα σ' όλες τις εποχές και κάτω από οποιεσδήποτε συνθήκες, τίμησε το όνομά της, αναλώθηκε στο έργο της ως συζύγου και μητέρας, κράτησε ψηλά την ιερή αποστολή της κι' έδωσε πληρότητα στην δική της την ζωή και στην ζωή της οικογενείας της.

Ναι, αδελφές μας αγαπητές, οι Ελληνίδες γέννησαν και εγαλούχησαν εκατομμύρια αγίους και αμέτρητους ενδόξους ήρωες.

Ναι, Ελληνίδες γνήσιες, κι' εσείς, μέσα σ' αυτή τη χώρα, την τόσο μακρυνή, με την πανσπερμία των εθνών, θρησκειών, αιρέσεων, σ' αυτήν την τεχνοκρατούμενη εποχή, με την φώτιση και την βοήθεια του Θεού, συγκροτήσατε το γυναικείο τμήμα του Συλλόγου Κανδυλιωτών, με απώτερο σκοπό, θέλουμε να πιστεύουμε, να ζείτε και να μεταλαμπαδεύετε στα παιδιά σας τα Ιδεώδη και τις παραδόσεις της αθάνατης Φυλής μας, τις παρακαταθήκες του Ελληνορθοδόξου Γένους μας, που κρατήθηκαν αλώβητες στο πέρασμα τόσων και τόσων αιώνων.

Δεν ήταν, φυσικά, τυχαίο το ότι το ξεκίνημά σας άρχισε με προσευχή και μάλιστα στο Μοναστηράκι του Φωτιστού και Διδασκάλου του Σκλαβωμένου Γένους μας Αγίου Πατρο-Κοσμά, του οποίου οι θεόσοφες διδαχές είναι τόσο επίκαιρες, έχουν διαχρονική αξία.

Σας συγχαίρουμε, σας ευχαριστούμε για την αγάπη σας και ταπεινά ευχόμεθα, ο Φιλάνθρωπος Θεός, με τις πρεσβείες της Θεοτόκου, του Αγίου μας Πατρο-Κοσμά και όλων των Αγίων να σας ενδυναμώνη, να σας ενισχύη πάντοτε, ώστε με θεϊκό ζήλο και πατριωτισμό να επιτελείτε το ωραίο και θεάρεστο έργο σας, για την δόξα του Τρισαγίου Θεού μας και τιμή της πατρίδος μας Ελλάδας.

Ιδιαίτερα συγχαίρουμε και ευχαριστούμε την κ. Κούλα Οικονομοπούλου, για την πρωτοβουλία και τους κόπους της.

Κι' εμείς από το Μοναστηράκι του Αγίου Πατρο-Κοσμά θα σας συμπαραστεκόμαστε στο έργο σας με προσευχή και αγάπη.

Ὑγιαίνετε ψυχικά - σωματικά.
"Ψυχή καί Χριστός σας χρειάζονται.. Αὐτά τά δύο νά τά φυλάγετε, νά μή τά χάσετε."
Ἅγιος Πατρο-Κοσμᾶς

Μέ τήν ἐν Χριστῷ ἀγάπη
Ἡ Καθηγουμένη
Ἀλεξία Μοναχή
καί οἱ σύν ἐμοί ἐν Χριστῷ Ἀδελφαί

«Ψυχή και Χριστός σας χρειάζονται... Αυτά τα δύο να τα φυλάγετε, να μη τα χάσετε». 'Αγιος Πατρο-Κοσμάς

Επιστολές αναγνωστών

ΧΡΗΣΤΟΣ ΚΑΡΟΥΝΤΖΟΣ
29/10/00

(Αφιέρωμα στη μνήμη του από τα εγγόνια του Χρήστο και Γεωργία)

Αγαπημένη μας εφημερίδα «Τα Κανδυλιώτικα»

Δεχτείτε τα συγχαρητήριά μας για την θαυμάσια σας έκδοση και απέραντο σεβασμό και αληθινή χαρά για την προσπάθεια στο έργο σας.

Θα θεωρούσαμε τιμή μας και ευγνωμοσύνη να δημοσιεύσετε αυτήν την επιστολή μας. Σας ευχαριστούμε και σας χαιρετούμε ευχόμενοι κάθε δυνατή πρόοδο της εφημερίδας σας.

Είμαστε δύο αναγνώστες σας, Κανδυλαίοι τρίτης γενεάς. 'Εχουμε γεννηθεί στο Chicago Illinois, αλλά μένουμε πλέον μόνιμα στο Βέλο Κορινθίας. Επισκεφτόμαστε συχνά την «Μητέρα Κανδύλα» και πάντα νιώθουμε συγκίνηση και περηφάνεια, διότι απ' αυτόν τον τόπο ξεκινούν οι ρίζες της οικογένειάς μας.

Συμπληρώνονται 6 μήνες από τότε που μας αποχαιρέτησε ο παππούς μας για τελευταία φορά. 'Εφυγε για το ταξίδι της αιωνιότητας. Εν τούτοις νιώθουμε σαν να μην έφυγε, αλλά σαν να εξακολουθεί να βρίσκεται ανάμεσά μας.

Εις μνήμην, λοιπόν, του παππού μας Χρήστου Καρούντζου, επιτρέψτε μας να αφιερώσουμε ένα μικρό κομμάτι στις προόδους και τα επιτεύγματά του.

Προικισμένος με όλα τα ιδιάζοντα χαρακτηριστικά της φυλετικής του προέλευσης και εξοπλισμένος με όλα τα προτερήματα του αληθινού 'Ελληνα. Πεισματάρης, ανήσυχος, δραστήριος, προκομένος, δυνατός όπως ήταν, πάλευε με την ζωή, πέτυχε και νίκησε.

Νεαρός ακόμη, μαζί με την γιαγιά, με όπλο το ξινιάρι και την πίστη ριζωμένη στην καρδιά του, έφυγε από την Κανδύλα για την Βόχα, με την ελπίδα για ένα καλύτερο μέλλον, για μια καλύτερη ζωή. Πράγματι δούλεψε σκληρά και πέτυχε αυτά που ονειρευόταν.

Στην συνέχεια πήγε στην Αμερική και αργότερα πήρε μαζί του όλη την οικογένειά του' γυναίκα και τέσσερα παιδιά. Δούλευε σκληρά και πολλές φορές σε δύο και τρεις διαφορετικές δουλειές για να σπουδάσει και να βοηθήσει τα παιδιά του. Και πάλι τα κατάφερε και μαζί με αυτόν όλη η οικογένεια. 'Οταν πήρε την σύνταξη ξαναγύρισε στην Ελλάδα και έζησε τα υπόλοιπα χρόνια της ζωής του με την ικανοποίηση ότι πέτυχε στην ζωή του.

Λεβέντης, ψηλός με αρχοντικό παράστημα, ήταν μέσα στους 60 νέους που είχαν διαλέξει από όλη την Ελλάδα για να υπηρετήσουν στα Βασιλικά ανάκτορα.

Στον πόλεμο του '40, πολέμησε στα βουνά της Αλβανίας. 'Ολοι νόμιζαν ότι είχε σκοτωθεί. 'Ομως μια μέρα εμφανίστηκε καμαρωτός καβάλα στο άλογό του, στο χωριό μπροστά στα έκπληκτα μάτια των συγχωριανών του. Τι είχε γίνει λοιπόν; 'Οταν τέλειωσε ο πόλεμος, μαζί με το άλογό του πήρε τον δρόμο του γυρισμού. Μετά από πολλές περιπέτειες, έφτασε στην Βόχα. Αργότερα ήρθε ο εμφύλιος, άλλες περιπέτειες, άλλες δοκιμασίες. Αλλά πάλι άντεξε, πάλι πολέμησε, πάλι νίκησε.

Αυτός ήταν ο πολυαγαπημένος μας παππούς. Αιωνία σου η μνήμη αλησμόνητε παππού μας! Ας είναι ελαφρό το χώμα που σε σκέπασε! 'Ολοι εμείς που σ' αγαπάμε, προσευχόμαστε, ο Θεός να αναπαύσει την ψυχή σου.

'Ολα αυτά εγράφησαν εις μνήμην του Χρήστου Καρούντζου, το μνημόσυνο του οποίου θα τελεσθεί 6 Νοεμβρίου, έξι μήνες μετά το τελευταίο του ταξίδι.

Τα εγγόνια του
Χρήστος και Γεωργία
Καρούντζος -ου
Μαθητές Λυκείου Βέλου

Υ.Γ. Παρακαλούμε να συνεχίσουμε να είμαστε συνδρομητές της εφημερίδας σας.

Εν Σίδνεϋ 25/7/2000

Κύριε Οικονομόπουλε υγιαίνετε

Εδώ σας εσωκλείω μίαν επιταγήν 200 δολλαρίων Αυστραλίας $100 για την συνδρομήν της εφημερίδας που μας στέλνετε. $100 διά εξωραϊσμόν Νεκροταφείου. Μας ευχαριστεί ιδιαιτέρως το γεγονός που μας θυμόσαστε εδώ στην ξενιτιά που ζούμε τόσοι πολλοί συγχωριανοί και μαθαίνουμε τα τεκταινόμενα εις την ιδιαιτέρα μας πατρίδα, το παλιό χωριό μας, την όμορφη Κανδύλα μας.

Ως εκ τούτου σας ευχαριστούμε όλους εσάς που κοπιάζετε τόσο πολύ να μας κρατήτε ενήμερους για όλα και σας είμαστε ευγνώμονες.

Επίσης παρακαλώ να διαβιβάσετε πολλά συγχαρητήρια εις τον Φάνη Σπ. Δεληγιάννη διά την συγγραφήν του βιβλίου «Μητέρα Κανδύλα».

Μετά του δέοντος σεβασμού και πολλών ευχαριστιών

Γεώργιος Στ. Δούκας
(του Ρήγα)

ΚΑΝΤΥΛΑΙΙΚΟ ΣΤΑΥΡΟΛΕΞΟ

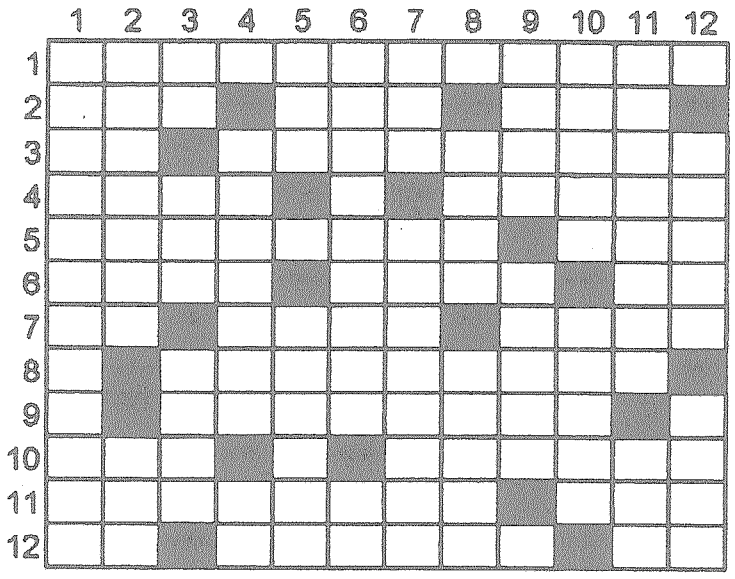

ΟΡΙΖΟΝΤΙΩΣ

1. Πέτρα στην πόρτα της στρούγκας όπου καθόταν ο τσιοπάνης κατά το άρμεγμα.
2. Αντίστροφη οπτική προστακτική - Ποδοσφαιρικής ομάδας αρχικά - Γράμματα μέσα στα... κανάλια.
3. Αιγυπτιακή θεότητα - Στο βιλάρι τοποθετούνται μεταξύ του πίσω αυτιού και των μιταριών.
4. Πάει μαζί με το αδράχτι (αντιστρ.) - Αποκλειστικής χρήσης (ξεν.).
5. Το πιο ψηλό μέρος της ράχης - Αρχαία θεά (αντίστρ.).
6. Αναφέρεται και η «ιερά» - Ηχεί - Το 3α οριζοντίως.
7. Δικά σου - Η Αθήνα αναφέρεται σαν «κλεινόν» - Δεν διαφέρει ως προς το μέγεθος.
8. Και έτσι το ναυπηγείο (με άρθρο).
9. «Κείνο τ' αστέρι .. .. / που πάει κοντά στην πούλια» (Δημώδες).
10. Πρόθεση - Πολυτελής εξοχική κατοικία.
11. Ο χρόνος της βάρδιας για το ψάρεμα στα κεφαλάρια μας - Περήφανο τμήμα του Στρατού μας (Αρχικά).
12. 'Ομοια ποιοτικά - Για τον Καντυλαίο ήσαν μόνο τα σερνικά (αντίστρ.) - Σήματος... αρχή.

ΚΑΘΕΤΩΣ

1. Τρόφιμα για περιόδους νηστειών.
2. Τη συνθέτουν κούτσουρα και σειρήνες - Και το χαμομήλι είναι.
3. Σύμφωνο - Αυτομάτως στ' αγγλικά - Γενική αντωνυμίας εν χρήσει μετά το «μέχρις» ή «'Εως».
4. Και έτσι μπορεί να μαγερευτεί το κουνέλι - Ξεκίνημα... μάχης.
5. Εποπτεύει συγκοινωνιακό μέσο (Αρχικά) - Ανατολίτικο αφέψημα.
6. Πουλί με το οποίο παρομοιάζουν στα δημοτικά μας τραγούδια και τις όμορφες και φλύαρες γυναίκες - Στον... αφρό του εδάφους.
7. Αρχικά ορχήστρας μας - Μικρή εξυπηρέτηση ή υπηρεσία που παρέχεται από άτομα νεαρής, κυρίως, ηλικίας.
8. Του μπάϊτ (ΒΥΤΕ) υποδιαίρεση - Ρωμαϊκή οδός που διέσχιζε την Ιταλική Χερσόνησο.
9. Ξένο παληό νόμισμα (αντίστρ.) - Δεν σφάζονται μόνο στα Σάλωνα (αντίστρ.).
10. Μεγάλη χώρα της Ασίας - Το εβραϊκό όνομα του Απόστολου Παύλου.
11. Είναι το ύφος και ο μουσικός ρυθμός του μοιρολογιού - Αντίστροφη μουσική νότα.
12. Στην Καντύλα είναι σίγουρα φρέσκος και καθαρός - Και τα γυαλιά έχουν τη δική τους.

(Η λύση στην τελευταία σελίδα)

Ο Δήμαρχος και το Δημοτικό Συμβούλιο, σας εύχονται Καλά Χριστούγεννα και ας είναι το 2001, χρόνος που θα χαρίσει ένα χαμόγελο στο αγγελικό πρόσωπο των παιδιών, στην Τρίτη ηλικία, στον πρώτο και στον έσχατο.

Ενέργεια προς μίμηση
ΔΩΡΕΑ ΣΤΟ ΣΧΟΛΕΙΟ ΜΑΣ

Οι αδελφοί Πολίτη εις μνήμην των γονέων τους Κων/νου και Σταυρούλας Χονδρού, εδώρησαν στο Δημοτικό Σχολείο μια τηλεόραση, ένα βίντεο, ένα τραπεζάκι και μια κεραία για την διεύρυνση των γνώσεων των μαθητών.

Ελπίζουμε η προσφορά αυτή να αποτελέσει την αρχή παρόμοιων δωρεών, ώστε το σχολείο να εξελιχθεί σ' ένα πρότυπο κέντρο γνώσης και μάθησης.

ΕΥΧΑΡΙΣΤΗΡΙΟ

Ο Σύλλογος γονέων και κηδεμόνων, ο σύλλογος διδασκόντων και οι μαθητές του δημοτικού σχολείου Κανδύλας, ευχαριστούν θερμά τους αδελφούς Πολίτη, οι οποίοι εις μνήμην των γονέων τους, Κων/νου και Σταυρούλας Χονδρού, εδώρισαν στο δημοτικό σχολείο Κανδύλας μία τηλεόραση 29 ιντσών, ένα βίντεο καθώς και την εγκατάστασή τους (τραπεζάκι και κεραία), με στόχο την καλύτερη εκπαίδευση.

ΔΩΡΕΑ

Η κ. Παρασκευή Προκόπου του Γεωργίου, δώρισε στο χωριό το σπίτι και το οικόπεδό της, με τον όρο να χρησιμοποιηθεί για Μουσείο, Βιβλιοθήκη, αίθουσα διαλέξεων και κοινωφελή έργα και αναλαμβάνει η ίδια την αναπαλαίωση αυτού. Της αξίζουν θερμά συγχαρητήρια και η δημοτική αρχή αισθάνεται ιδιαίτερη ευγνωμοσύνη για τη χειρονομία της, που τελικά, αποδεικνύει ότι σε εποχές υλισμού, δεν έχουν πάψει να υπάρχουν ευπατρίδες.

Ο Δήμαρχος κ. Αθανάσιος Ι. Καβουρίνος

ΑΚΟΥΣΕ «ΠΑΡΑΠΟΝΑ» ΚΑΙ ΑΠΑΝΤΑ - ΕΚΑΝΕ «ΕΡΓΑ» ΚΑΙ ΕΝΗΜΕΡΩΝΕΙ

ΞΕΝΩΝΑΣ ΚΑΝΔΥΛΑΣ

Κύριε Πρόεδρε του συλλόγου Κανδυλιωτών Αθήνας

Το περιεχόμενο του εγγράφου που ακολουθεί, κοινοποιήθηκε στους παρακάτω αποδέκτες, σύμφωνα με τη βούληση της Δημοτικής αρχής, του τοπικού συμβουλίου της Κανδύλας και των συλλόγων Αθήνας και Αμερικής. Ελπίζω σε μια από κοινού συνεργασία για την επίτευξη του σκοπού μας, όπως μέχρι τώρα έχουμε:

Πίνακας Αποδεκτών

Προς

1. Τον Υπουργό ΠΕΧΩΔΕ κ. Κώστα Λαλιώτη
2. Την Υπουργό Εσωτερικών Δημ. Δ/σης και Αποκέντρωσης κ. Βάσω Παπανδρέου
3. Τον Υπουργό Τύπου και ΜΜΕ κ. Δημήτρη Ρέππα
4. Τον Γενικό Γραμματέα Περιφέρειας Πελοποννήσου
5. Τον κ. Νομάρχη Αρκαδίας
6. Τον Βουλευτή Αρκαδίας κ. Κωστόπουλο
7. Τον Βουλευτή Αρκαδίας κ. Τατούλη
8. Τον Βουλευτή Αρκαδίας κ. Σπυρόπουλο

ΘΕΜΑ: Κατασκευή Ξενώνα στην Κανδύλα Αρκαδίας.

κ. Υπουργέ

Με την ανάληψη των καθηκόντων της παρούσας Δημοτικής αρχής του Δήμου Λεβιδίου, περιήλθε στα χέρια μας ολοκληρωμένη μελέτη ανεγέρσεως ξενώνα στο ΔΔ Κανδύλας, με αποκλειστικά έξοδα αυτής του Συλλόγου Κανδυλιωτών Αμερικής ο ΚΕΚΡΩΨ, συνολικής τεχνικοοικονομικής μελέτης, 220.000.000 δρχ. περίπου. Αφού πέρασε ικανό χρονικό διάστημα μέσα στο οποίο έπρεπε να επιλυθούν σοβαρά νομικά προβλήματα όσον αφορά το ιδιοκτησιακό καθεστώς και την υπαγωγή της παρούσας μελέτης στο όνομα του Δήμου για να είναι εφικτή η δημοπράτηση του έργου, (όλο το έτος 1999), ο εν λόγω προϋπολογισμός του έργου, είναι τέτοιος, ώστε καθίσταται αδύνατη η χρηματοδότηση του έργου από τις χρηματοδοτήσεις του δήμου, στο σύνολο της κατασκευής του έργου.

Στο ταμείο του Δήμου, υπάρχουν αυτή τη στιγμή 20.000.000 δρχ. γι' αυτό το σκοπό, που όπως αντιλαμβάνεσθε δεν ανταποκρίνονται στο ελάχιστο για την κατασκευή του έργου.

Για να δοθεί από τις αρμόδιες τεχνικές και διοικητικές υπηρεσίες του νομού έγκριση δημοπράτησης του έργου, θα πρέπει σύμφωνα με την υπ' αρίθμ. 160/2000 μελέτη της Τεχνικής Υπηρεσίας Δήμων και Κοινοτήτων Αρκαδίας, να έχουμε 76.000.000 δρχ. για την ολοκλήρωση του μπετόν και των εκσκαφών τουλάχιστον.

Αντιλαμβάνεσθε, ότι κάτι τέτοιο είναι αδύνατο από πλευράς Δήμου, διότι αφενός μεν ο Δήμος δεν μπορεί να δεσμεύσει όλο το ΕΠΤΑ (Ειδικό Πρόγραμμα Τοπικής Αυτοδιοίκησης), πρόγραμμα από το οποίο χρηματοδοτείται για έργα κυρίως υποδομής στα Δημοτικά Διαμερίσματα, για την ολοκλήρωση του εν λόγω έργου, αφετέρου δε, για την κατασκευή τέτοιου έργου, η Δ/νση Τοπικής Αυτοδιοίκησης, δεν ενέκρινε παρόμοιο αίτημα του Δήμου για το ΔΔ Δάρα, θεωρώντας ότι τέτοιου είδους έργα, δεν συγκαταλέγονται στις επιλέξιμες δαπάνες.

Κατόπιν των ανωτέρω, θέτω υπόψη σας το όλο θέμα και ζητώ την οικονομική σας στήριξη για την έναρξη των εργασιών του ξενώνα, διότι συγκαταλέγεται κατά την άποψη της Δημοτικής Αρχής σε έργο πνοής για την περιοχή και μάλιστα σε ένα χωριό στο οποίο μπορεί να καθυστερήσει η ερήμωσή του, επειδή υπάρχει ακόμη μεγάλος αριθμός νέων, που συγκαταλέγονται στο εργατικό δυναμικό της περιοχής, αλλά και από το γεγονός ότι τη θερινή περίοδο, κατακλύζεται από τουρίστες και πατριώτες του εξωτερικού.

κ. Υπουργέ

Ειλικρινά, με την παρούσα επιστολή μου, αισθάνομαι επαίτης, όταν αναγκάζομαι να περιφέρω την οικονομική μου ένδεια από υψηλά ιστάμενο σε υψηλά ιστάμενο πρόσωπο ως Δήμαρχος, αλλά πιστέψτε με, ενώ η φιλοσοφία του Καποδίστρια στοχεύει στην ανάπτυξη της υπαίθρου, δυστυχώς, έχουμε ακόμη σαβαρά λειτουργικά, οργανωτικά και οικονομικά προβλήματα και για το λόγο αυτό ζητώ την ευαισθητοποίησή σας για το συγκεκριμένο έργο.

Θέλω να πιστεύω, ότι στη θυσία των πολλών προσωπικών μας επιδιώξεων να υπηρετήσουμε τα χωριά μας, θα σταθείτε αρωγός, έτσι όπως σας αρμόζει.

Με τιμή

Ο Δήμαρχος Λεβιδίου

Αθανάσιος Ι. Καβουρίνος

Κοιν. Σύλλογο Κανδυλιωτών Αμερικής και Αθήνας

ΣΗΜΕΙΩΣΗ: Για το ανωτέρω θέμα, κατετέθη ερώτηση στη Βουλή των Ελλήνων από το βουλευτή Αρκαδίας Δημήτρη Κωστόπουλο αναφορά για χρηματοδότηση του έργου. Η απάντηση που ελήφθη από τον καθ' ύλην αρμόδιο Υφυπουργό Εσωτερικών κ. Καϊσερλή, είναι ότι το έργο αυτό, δεν χαρακτηρίζεται επιλέξιμο και δεν θεωρείται έργο προτεραιότητας από το ΕΠΤΑ αλλά θα πρέπει να αναζητηθεί τρόπος χρηματοδότησης από το LEADER ή από τον αγροτουρισμό, γεγονός για το οποίο ο Δήμος το καλοκαίρι του 1999, όταν περιήλθε η μελέτη του ξενώνα σε αυτόν, κατέβαλε υπεράνθρωπες προσπάθειες να επιτύχει κάτι τέτοιο, αλλά δυστυχώς για λόγους οι οποίοι ανεφέρθησαν σε παλαιότερο φύλλο της εφημερίδας σας και για τους οποίους ουδεμία ευθύνη φέρει, δεν κατέστη δυνατό κάτι τέτοιο.

ΑΝΤΑΜΩΜΑ

Στις 21 Αυγούστου, πραγματοποιήθηκε πολιτιστική βραδιά στην πλατεία του χωριού με τους δεξιοτέχνες της δημοτικής παράδοσης Πέτρο - Λουκά Χαλκιά στο κλαρίνο και Αντώνη Κυρίτση στο τραγούδι, προς τιμήν των ξενιτεμένων μας αδελφών και όχι μόνο. Ευχαριστώ για την ευγενική χορηγία και προσφορά τον Πρόεδρο του Συλλόγου Κανδυλιωτών Αθήνας κ. Τάσο Οικονομόπουλο και τα μέλη του Συμβουλίου, όπως επίσης και τους καταστηματάρχες της πλατείας κ.κ. Ζιαζιά Κων/νο, Κουλάκη Χαράλαμπο, Μπίσια Βασίλειο και Στριφτόμπολα Γεώργιο. Μετά από σύσκεψη του Δημάρχου, μελών τοπικού συμβουλίου και προέδρων συλλόγων Αθήνας και Αμερικής, αποφασίσθηκε το αντάμωμα των Κανδυλαίων του εξωτερικού, να γίνεται κάθε τρία χρόνια, για λόγους κυρίως αναβαθμίσεως του ανταμώματος, το οποίο σε ετήσια βάση, μάλλον δεν εξασφαλίζει το ανάλογο κύρος.

ΠΕΡΙ ΑΡΔΕΥΤΙΚΟΥ ΕΡΓΟΥ ΚΑΙ ΑΝΑΔΑΣΜΟΥ ΕΛΟΥΣ ΚΑΝΔΥΛΑΣ

Με το υπ' αριθμ. 277715/ΔΕ/5413/3 Αυγούστου 2000 έγγραφο του Υπουργείου Γεωργίας, εγκρίνεται νέα πίστωση ύψους 500 εκ. δρχ. για το αρδευτικό έργο της Κανδύλας. Η νέα χρηματοδότηση για το έτος 2000 σε σχέση με το συνολικό ύψος των 5,5 δις, μας ενδυναμώνει τις ελπίδες ότι το έργο έχει μπει σε μία καλή πορεία, χωρίς βέβαια αυτό να σημαίνει ότι έχει ξεπεραστεί ο κίνδυνος και η αγωνία για την οριστική ένταξη του έργου στο Γ' κοινοτικό πλαίσιο στήριξης (ευρωπαϊκή ένωση) από το οποίο προσδοκούμε τα υπόλοιπα χρήματα. Η ευρωπαϊκή επιτροπή παρακολούθησης που αποφαίνεται επί του θέματος, θα συνεδριάσει τέλος του έτους.

Επίσης, στις 20 Δεκεμβρίου 2000 ημέρα Τετάρτη, δημοπρατείται με το ποσό των 400 εκ. δρχ., το έργο των παραλλήλων έργων του αναδασμού της Κανδύλας. Αυτό ενισχύει ακόμη τις θέσεις όλων των εμπλεκομένων φορέων που έχουμε αγωνισθεί για την αποπεράτωση του αναδασμού, ότι πλέον βρισκόμαστε σε καλό και σωστό δρόμο.

ΣΥΝΤΗΡΗΣΗ ΓΗΠΕΔΟΥ - ΑΓΡΟΤΙΚΩΝ ΔΡΟΜΩΝ

Μία νέα χρηματοδότηση είχαμε από το νομαρχιακό ταμείο, 1.500.000 δρχ., για την αποκατάσταση ζημιών και βελτίωση του γηπέδου της Κανδύλας. Ευχαριστούμε το Νομάρχη Αρκαδίας κ. Παναγιώτη Γιαννόπουλο, που έκανε δεκτά τα αιτήματα του Δήμου, αλλά και τον Πρόεδρο της ομάδας και σχολικό σύμβουλο κ. Μιχάλη Δεληγιάννη, που βοήθησε πολύ στην εκταμίευση των χρημάτων, όσον αφορά το γήπεδο. Επίσης γίνεται γνωστό, ότι οι εργολάβοι της εταιρείας, ήδη έχουν διαθέσει τα μηχανήματά τους και βοηθούν σημαντικά το προσωπικό καθαριότητας στη διαμόρφωση του περιβάλλοντος χώρου του γηπέδου, από από εστία μόλυνσης, μπορεί να εξωραϊστεί και να αποδοθεί στα παιδιά και την ομάδα του χωριού.

Συντηρήθηκαν δύο σημαντικοί οδικοί αγροτικοί άξονες στην περιοχή της Κανδύλας, προς ποιμνιοστάσια Φ. Ζερβογιάννη και Δ. Βαρδουνιώτη.

ΔΗΜΟΠΡΑΣΙΕΣ ΕΡΓΩΝ ΟΔΟΠΟΙΙΑΣ - ΑΠΟΧΕΤΕΥΣΗΣ

Δύο δημοπρασίες έργων οδοποιίας πραγματοποιήθηκαν στο Δημοτικό κατάστημα, που αφορούν την Κανδύλα. Η πρώτη αφορά την οδική σύνδεση Κανδύλας Λίμνης μέσα από τον Κανδυλαίικο κάμπο ύψους 20.000.000 δρχ. από το Ειδικό Πρόγραμμα Τοπικής Αυτοδιοίκησης στις 7/8/2000. Ανάδοχος του έργου αναδείχθηκε ο πολιτικός μηχανικός Αθανάσιος Γεωργαλής. Περιληπτικά η μελέτη προβλέπει καθαρισμό φυτικών προϊόντων από τις υπάρχουσες τάφρους, κατασκευή διδύμου οχετού απορροής ομβρίων με τσιμεντοσωλήνες στη θέση «Βορικό» μετά το γεφύρι στο Σίντζι προς το γεφύρι «Μπάκαλου», κατασκευή υπόβασης, βάσης και ασφαλτοτάπητα μήκους χιλίων μέτρων περίπου. Ήδη το έργο εκτελείται και έχει ολοκληρωθεί η υπόβαση η βάση και παραμένει μάλλον για την άνοιξη ο ασφαλτοτάπητας.

Η δεύτερη δημοπρασία έγινε στις 4/9/2000, με ανάδοχο του έργου τον Ρουμελιώτη Γεώργιο, ποσού 10.000.000 δρχ., στη γειτονιά του Λαρδίκου. Συγκεκριμένα, προβλέπεται κατασκευή αποχετευτικού αγωγού όμβριων υδράτων με τσιμεντοσωλήνα από ιδιοκτησία Ηλιόπουλου μέχρι Ξώρεμα μήκους 120 μ., κατασκευή φρεατίων στη θέση ιδιοκτησία Ηλιόπουλου και στον 1ο κάθετο δρόμο πριν το ρέμα και τοποθέτηση σχαρών σε όλο το πλάτος του δρόμου και ασφαλτόστρωση δρόμου πλάτους 5 μ. και μήκους 165 μ. Το ανωτέρω έργο ολοκληρώθηκε και παραμένει μάλλον για την άνοιξη, ο ασφαλτοτάπητας.

Επίσης, παραδόθηκε στο Δήμο μελέτη εργασιών οδοποιίας και αποχετευτικού δικτύου στη θέση Οικονομοπουλαίικα, Σαντίκου, Κούσουλα κ.λπ., οι οποίες έχουν ήδη αρχίσει, συνολικού προϋπολογισμού 6.490.000, με ανάδοχο τον Οικονομόπουλο Κωνσταντίνο (Σαντίκο).

ΕΡΓΑ ΗΛΕΚΤΡΟΔΟΤΗΣΗΣ

Εγκρίθηκε τελικά από το Υπουργείο Εσωτερικών (Ειδικό Πρόγραμμα Τοπικής Αυτοδιοίκησης), η ηλεκτροδότηση περιοχών του χωριού και ποιμνιοστασίων, η οποία υπερβαίνει το ποσό των 32.000.000 δρχ. και περιλαμβάνει την ηλεκτροδότηση όλων των ποιμνιοστασίων και γενικα οικημάτων γύρω από το χωριό και εξωτερικά, αριστερά του χωριού έως το ποιμνιοστάσιο του Βαρδουνιώτη (-Τσόγκα).

Θα πρέπει να δοθεί η εξής διευκρίνιση, γιατί προχωράμε πρώτα στην ηλεκτροδότηση των παραπάνω θέσεων και όχι για το Σίντζι, για το οποίο δημιουργήθηκαν χωρίς λόγο πιστεύω έντονα σχόλια και δόθηκαν απαραίτητες εξηγήσεις σε συνεδρίαση του τοπικού συμβουλίου, τον Αύγουστο. Η περιοχή στο Σίντζι, με την πρόοδο του αναδασμού, θα ηλεκτροδοτηθεί από τις συμβατικές υποχρεώσεις της αναδόχου εταιρείας του έργου, όπου προβλέπεται ηλεκτροδότηση των γεωτρήσεων για την άντληση και μεταφορά του νερού στις υπό κατασκευή δεξαμενές άρδευσης. Ήδη, η εταιρεία η οποία εκτελεί το έργο, σε πρώτη φάση κατέβαλε το ποσό των 4.168.000 δρχ. στη ΔΕΗΞ για την ηλεκτροδότηση του εργοταξίου της το οποίο έχει ρεύμα. Δεν ήταν άδικο λοιπόν να καταβάλει το ανωτέρω ποσό ο Δήμος για την ηλεκτροδότηση της περιοχής προς Σίντζι, όταν αυτή η δαπάνη όπως και άλλες καλύπτονται από την εργολήπτρια εταιρεία; Σε πείσμα των ολίγων τελικά, η θέση του Δήμου δικαιώθηκε σχετικά με την επιλογή της α' φάσης ηλεκτροδότησης του χωριού. Η περιοχή που ηλεκτροδοτεί ο Δήμος, ουδέποτε είχε την τύχη να ηλεκτροδοτηθεί, ενώ για το Σίντζι, μπορεί ο Δήμος από τη δεύτερη χρηματοδότηση του ΕΠΤΑ, να προχωρήσει το ρεύμα από εκεί που θα έχει σταματήσει η εταιρεία.

Με την υπ' αρίθμ. 174/2000 απόφαση του Δημοτικού Συμβουλίου, αποφασίστηκε η εγκατάσταση ανεμογεννήτριας στη θέση Προφήτης Ηλίας από την γερμανική εταιρεία ENERGI KONTOR A.E. για τη δημιουργία αιολικού ηλεκτροπαραγωγικού πάρκου, σύμφωνα με το οποίο θα παράγεται ηλεκτρικό ρεύμα. Ήταν κάτι το οποίο πριν από χρόνια από ότι πληροφορούμαστε είχε επιδιώξει και η κοινότητα. Ήδη έχει υποβληθεί στη Νομαρχιακή Αυτοδιοίκηση Αρκαδίας φάκελος με όλα τα απαραίτητα στοιχεία από πλευράς εταιρείας, για έγκριση περιβαλλοντικών όρων. Η θέση του Δήμου είναι να υπάρχει αντισταθμιστική προς το Δήμο παροχή, ίση με το 1% των ακαθαρίστων εσόδων από τις πωλήσεις ρεύματος της εταιρείας και αν προκύψει από νόμο του Ελληνικού κράτους μεγαλύτερη αντισταθμιστική παροχή προς το Δήμο, η εταιρεία δεσμεύεται να ικανοποιήσει άμεσα οικονομικά το Δήμο.

Επιπλέον, θα τοποθετηθούν ανεμόμετρα στις περιοχές Λακκώματα, Αετολίθι, Διάσελα, Χιονότρυπα και Σκίπιζα, για την ακριβή μέτρηση του Αιολικού πάρκου.

Ο Δήμος, θα ζητήσει από το τοπικό συμβούλιο Κανδύλας, τον καθορισμό μισθώσεως του κρημνώδους άκρου του υψώματος του Προφήτη Ηλία για την είσπραξη ενοικίου από την ανωτέρω εταιρεία, η οποία θα εγκαταστήσει ανεμογεννήτρια όπως προαναφέρθηκε, ισχύος 0,6 MW.

ΑΠΑΝΤΗΣΗ ΣΤΑ ΠΕΡΙ ΥΔΑΤΩΝ, ΠΡΟΣΚΛΗΣΕΩΝ ΚΑΙ ΑΝΤΑΜΩΜΑΤΟΣ

Στις 25.7.2000, κυκλοφόρησε στην Κανδύλα ανοικτή επιστολή από τον τοπικό σύμβουλο κ. Παναγιώτη Ξηρογιάννη η οποία έχει ως εξής:

«ΠΕΡΙ ΥΔΑΤΩΝ»

Δεν έλαβε υπόψη του τις γνωμοδοτικές αποφάσεις του τοπικού συμβουλίου Κανδύλας ο κ. Δήμαρχος για την ύδρευση και την άρδευση του χωριού μας και τώρα ψάχνει για νερό. Του ζητήθηκε από το Τ/Σ να έρθει να ελεγχθούν κάποιες τυχόν παραβάσεις και ακόμα να φανεί. Με συμβουλές και κολλητούς που βολεύονται από την παρούσα λειτουργια των δικτύων το πρόβλημα έλλειψης νερού σε ορισμένες γειτονιές κύριε Δήμαρχε δε λύνεται.

«ΠΡΟΣΚΛΗΣΕΙΣ»

Με προσκάλεσε για δεύτερη φορά ο κ. δήμαρχος στο τοπικό κοινοτικό κατάστημα για να συζητήσουμε διάφορα θέματα, σε επίπεδο μάλλον «...καφενοσυζήτησης...». Ήρθε μαζί με τον κ. Αντιδήμαρχο και όταν τους ρώτησα γιατί η πρόσκληση δεν έγινε από τον Πρόεδρο του τοπικού συμβουλίου όπως ορίζετι ο νόμος με τις απαραίτητες διαδικασίες μου απάντησαν τα εξής:

Παρέβλεψαν τον Πρόεδρο του Τ/Σ επειδή σαν δημοτικός σύμβουλος υπέγραψε έγγραφο μαζί με τους άλλους Δημοτικούς συμβούλους για τη σύγκληση Δημοτικού Συμβουλίου.

Ρε μπας και έχουν μπερδέψει τη Δημοκρατία με... τίποτα άλλο;

«ΑΝΤΑΜΩΜΑ»

Πολλά γράφτηκαν στην εφημερίδα σας για το περσινό αντάμωμα στο χωριό μας. Η πραγματικότητα είναι ότι από τους διοργανωτές δε ρωτήθηκε ούτε καλέστηκε το τοπικό συμβούλιο Κανδύλας.

Δυστυχώς αυτό ΜΟΝΟ έγινε στο Δημοτικό Διαμέρισμα Κανδύλας.

Κάποιοι ακόμα κάνουν πως δεν καταλαβαίνουν.

ΚΑΝΔΥΛΑ 25/7/2000

ΞΗΡΟΓΙΑΝΝΗΣ ΠΑΝΑΓΙΩΤΗΣ

ΤΟΠΙΚΟΣ ΣΥΜΒΟΥΛΟΣ

Αγαπητέ κ. Παναγιώτη

Επικοινωνώ μέσα από την εφημερίδα του συλλόγου, κυρίως για να αποκαταστήσω τα πράγματα όπως ακριβώς έχουν, χωρίς ίχνος αντιπαλότητας μαζί σας. Γιατί άλλωστε; μήπως έχουμε να χωρίσουμε αμπελοχώραφα κατά το κοινώς λεγόμενον;

Χαίρομαι βέβαια, που η επιστολή σας έχει θεματικές ενότητες και έτσι θα μπορέσω να γίνω κατανοητός με τις απαντήσεις μου στο αναγνωστικό κοινό.

Όσον αφορά τα ύδατα.

Η καλύτερη απάντηση στο θέμα που θέτετε κ. Παναγιώτη, είναι η ολοκλήρωση του υδροαρδευτικού δικτύου, ύψους 20.500.000 δρχ., που παραδόθηκε στο χωριό σας έτοιμο τέλος Αυγούστου και η νέα μελέτη για την ενίσχυσή του ύψους 7.000.000 δρχ., που προβλέπει νέο αγωγό ενός χιλιομέτρου (1000 μ) για τροφοδοσία της κεντρικής δεξαμενής ύδρευσης από τις μεγάλες υδροαρδευτικές δεξαμενές για να έχει το χωριό νερό σε όλα τα σπίτα. Προσωπικά νερό όπως λέτε, δεν έψαξα να βρω το καλοκαίρι, αλλά σας πληροφορώ ότι από τα προηγούμενα χρόνια φέτος πήγαμε πολύ καλά, γιατί και αστυνόμευση του νερού έγινε, και μετρήσεις έχουν γίνει και έπεται και συνέχεια και το βασικότερο, για ορισμένους απείθαρχους πατριώτες οι οποίοι δεν συμμορφώνονται στο να τοποθετήσουν ή να αλλάξουν υδρομετρητή που είναι

(Συνέχεια στη σελ. 8)

ΑΚΟΥΣΕ «ΠΑΡΑΠΟΝΑ» ΚΑΙ ΑΠΑΝΤΑ - ΕΚΑΝΕ «ΕΡΓΑ» ΚΑΙ ΕΝΗΜΕΡΩΝΕΙ

(Συνέχεια από τη σελ. 7)

καλασμένος, το Δημαρχείο απέκτησε πίστωση και ο υδραυλικός προχωράει σε αντικατάστασή τους, με παράλληλη βεβαίωση των ημερομισθίων του υδραυλικού στο δημόσιο ταμείο για κάθε καταναλωτή. Μην ξεχνάτε δε, ότι πέρυσι πάλι, αντικαταστάθηκαν πολλοί υδρομετρητές, αν κρίνει κανείς ότι πάνω από τριακόσια (300) υδρόμετρα (ρολόγια) στην Κανδύλα δεν υπήρχαν ή ήταν καλασμένα και το κόστος τους για να αλλάξουν αμέσως ήταν μεγάλο, σε σχέση με τα πενιχρά γενικά έσοδα που έχει ο Δήμος. Τη στατιστική της καλύτερης χρονιάς κ. Παναγιώτη, ξέρετε από που τη συνάγω; Από το γεγονός, ότι πέρυσι τα τηλέφωνα στο δημαρχείο είχαν πάρει φωτιά, από εντονότατες διαμαρτυρίες των κατοίκων για έλλειψη νερού, ενώ εφέτος, πέρα από κάποιες μεμονωμένες περιπτώσεις, το πρόβλημα αντιμετωπίστηκε ικανοποιητικά όπως επίσης, επισκευάσθηκαν πάμπολλες βλάβες του δικτύου και την Τετάρτη και Πέμπτη 27 και 28/9/2000 θα πραγματοποιηθεί εξονυχιστικός καθαρισμός των δεξαμενών.

Σχετικά με τον έλεγχο παραβάσεων: Αγνοείτε προφανώς καλέ μου κύριε Παναγιώτη, ότι με την υπ' αριθμ. 117/1999 απόφαση του δημοτικού συμβουλίου -και ίσως μεταξύ των ελαχίστων δημοτικών συμβουλίων-, μεταβιβάστηκαν αρμοδιότητες στα τοπικά συμβούλια των διαμερισμάτων του δήμου, όπου μεταξύ των άλλων και σύμφωνα με το άρθρο 6 παράγραφος 2 του Νόμου 2539/1997 (Ι. ΚΑΠΟΔΙΣΤΡΙΑΣ), έχετε τη συντήρηση και λειτουργία των εσωτερικών δικτύων ύδρευσης, αντλιοστασίων, υδρομαστεύσεων και δικτύου άρδευσης και ακόμη εσείς να φανείτε κ. Παναγιώτη να βοηθήσετε το χωριό. Εγώ δεν απεμπολούμαι ευθυνών μου, όταν υπάρχουν και σίγουρα υπάρχουν σε διάφορα θέματα, αρκεί βέβαια να μην υπάρχει δόλος. Εδώ ολόκληρος Πρόεδρος της Δημοκρατίας ζήτησε συγνώμη από τον ελληνικό λαό στην πρόσφατη επανεκλογή του για θέματα που προφανώς δεν προχώρησε και δε θα ζητήσω εγώ; Περί συμβουλών από κολλητούς και βολεψάκηδες, σας πληροφορώ, ότι τα μοναδικά άτομα που ανήκουν στο περιβάλλον μου, είναι η μάνα μου, που λόγω του ότι είναι ανάπηρη είναι στην προστασία μου και μέχρι τη δημοσίευση της επιστολής, θεωρούσα «κολλητό μου» και εσάς, αλλά διαψεύσθηκα και θα πρέπει τώρα να βρω άλλο «κολλητό» από την Κανδύλα.

Επίσης, τώρα που ολοκληρώθηκε η μηχανοργάνωση όλων των καταναλωτών του Δήμου και κατ' επέκταση και της Κανδύλας, θα ζητήσω εγγράφως τις θέσεις του τοπικού συμβουλίου και της δικής σας, αν δέχεστε σε μεμονωμένες περιπτώσεις να επιβληθούν βαρύτατα πρόστιμα από παραβάσεις καταναλωτών νερού, που σε πολλές περιπτώσεις είναι πλικιωμένα και άρρωστα άτομα, πριν εκδόσει ο Δήμος βεβαιωτικούς καταλόγους προς είσπραξη των οφειλών.

Τα περί προσκλήσεων.

Μπορεί όταν ήσασταν εσείς πρόεδρος στην Κανδύλα κ. Παναγιώτη, να κάνατε συζητήσεις σε επίπεδο καφενοσυζήτησης, αλλά εγώ και ο αντιδήμαρχος, όχι. Εκτός των λαϊκών συνελεύσεων που γίνονται εκ των πραγμάτων σε ανοιχτό χώρο για να παραβρίσκεται ο κόσμος και να ανταλλάσσονται απόψεις και στην Κανδύλα έχουν γίνει περίπου εννέα (9) και θα ακολουθήσουν και άλλες, όλες οι συνεδριάσεις που έγιναν με πρωτοβουλία δική μου ως δημάρχου, έγιναν με πρόσκληση και με τόπο συνεδρίασης το τ. κοινοτικό κατάστημα της Κανδύλας. Αν εσείς το εκλαμβάνετε αυτό ως καφενοσυζήτηση, να το πείτε και στους πατριώτες τους Κανδυλαίους, ή αν θεωρείτε ότι το επίπεδο της συνεδρίασης είναι καφενόβιο, φροντίστε να συνεδριάζετε μόνοι σας, πράγμα που δε βλέπω. Και το βασικότερο, δεν ανταποκρίνεστε στην αλήθεια, όταν λέτε ότι παραβλέψαμε τον πρόεδρο του τοπικού. Ο νόμος ορίζει ότι ο πρόεδρος συγκαλεί τα μέλη του συμβουλίου υποχρεωτικά μία (1) φορά το μήνα, σύμφωνα με το άρθρο 94 παρ. 1 και 2, του Δημοτικού και Κοινοτικού Κώδικα. Αν δε συνεδριάζετε εσείς κ. Παναγιώτη, όπως λέει η παροιμία «τα παράπονά σας στο Δήμαρχο», να πω και εγώ τα παράπονά σας μεταξύ σς και στον κ. Πρόεδρο του τοπικού της Κανδύλας. Δηλαδή, ενοχληθήκατε που η πρόσκληση έγινε από το Δήμαρχο και μάλιστα για συζήτηση σοβαρών θεμάτων του χωριού σε τρεις διαδοχικές συνεδριάσεις το καλοκαίρι, με θέματα το νερό, την επιβολή αρδευτικού τέλους, το αντάμωμα της Κανδύλας, το σοβαρό θέμα του ξενώνα όπου παραβρίσκονταν και οι πρόεδροι των συλλόγων, την ηλεκτροδότηση στο Σίντζι, την ηλεκτροδότηση των ποιμνιοστασίων και διάφορα άλλα θέματα; Γιατί, μήπως σας αφαιρέθηκε το δικαίωμα της συνεδριάσεως με πρωτοβουλία δική σας; Τα περί υπογραφής κάποιου εγγράφου με άλλους δημοτικούς συμβούλους εκ μέρους του κ. Προέδρου του τοπικού, δεν το καταλαβαίνω που κολλάει. Μάλλον κάτι άλλο θέλετε να πείτε και έτσι όπως το αναφέρετε, είναι σαν να έχει γίνει κάτι το συνωμοτικό. Τώρα για τη Δημοκρατία, ποιός μπορεί να την έχει μπερδέψει και με τι, έχω και εγώ απορία, ποιός από όλους μας τη μπερδεύει.

ΠΕΡΙ ΑΝΤΑΜΩΜΑΤΟΣ

Για να μη μακρηγορώ, επειδή συνδιοργανωτές υπήρξαν ο Δήμος και κατ' επέκταση το τοπικό συμβούλιο και ο σύλλογος της Αθήνας, να 'ναι καλά οι άνθρωποι του συλλόγου που το μήνα Μάϊο με ενημέρωσαν ότι κάθε χρόνο γίνονταν αντάμωμα για τους ξενιτεμένους, γιατί ούτε καν το γνώριζα, πόσο δε μάλλον, αν δε με πληροφορούσαν και δεν το έκανε ο δήμος, φαντάζομαι τι θα γράφατε, (προφανώς περί απεμπολήσεως ηθών και εθίμων της Κανδύλας από το «βάρβαρο» Δήμαρχο κ.λπ.) και ας τους έλεγαν κάποιοι παλιόγερους. Άλλωστε, στα οικονομικά δεδομένα που είχε ο Δήμος, έκανε το αντάμωμα με το σύλλογο της Αθήνας, άνευ διακρίσεων σε ντόπους και ξένους όπως κάποτε έγινε στο χωριό. Για το φετινό αντάμωμα πάντως, δε νομίζω ότι έκετε αντίρρηση, γιατί πολύ το χάρηκα πραγματικά σας λέω, που συμμετείχατε και χορέψατε με την ψυχή σας μέχρι πρωίας.

Τελειώνοντας θα ήθελα να αναφέρω το γεγονός, ότι μέσα από την επιστολή σας, φαίνεται μια διάθεση θεωρητικής παραγκώνισής σας από το Δήμο, πράγμα που όχι μόνο δε συμβαίνει, αλλά απεναντίας, στον πρώτο που απευθύνθηκα για να με βοηθήσει όταν συντάσσονταν η σοβαρότατη μελέτη για τα αρδευτικά φράγματα της Κανδύλας από το Πανεπιστήμιο της Θράκης, ήσασταν εσείς. Αλλά μάλλον εσείς δεν έκετε διάθεση συμμετοχής στα δρώμενα του χωριού. Ξέρετε, μου έπεσε στα χέρια πρόσφατα ένα άρθρο εφημερίδας του 1922, που όταν έγινε η Μικρασιατική καταστροφή και ενώ η Πατρίδα είχε ζητήσει τη βοήθεια του Μεταξά ως αντιστρατήγου, αυτός δεν την προσέφερε γιατί διαφωνούσε. Και σε κάποιο σημείο αναφέρει το άρθρο, (...και όταν η καταστροφή επήλθε, όταν όλα κλαίουν γύρω του, όταν ο οίκος της Ελλάδας επληρώθη από τραυματίας, νεκρούς, πρόσφυγας, δυστυχίαν, ο κ. αντιστράτηγος φορεί το φράκο του και κτυπά τη θύρα της Ελλάδας.

- Τι θέλετε; απαντά η Ελλάδα.

- Είμαι ο κ. αντιστράτηγος. Θέλω να γίνω πρωθυπουργός.

Αλλά η Ελλάς, έχει εργασίαν, μαζεύει τα τέκνα της. Αν δεν είχε, θα έπαιρνε τη σκούπα και θα του έλεγε εκεί εις την οδόν:

- Φύγε από εδώ άνθρωπε μικρέ, που περίμενες να κατασκευάσεις πρωθυπουργικόν φράκον από τα ράκη. Φύγε από εδώ ανυπότακτε στρατιώτα των αναγκών μου, αυτόκλητε κηδεμόνα της ατυχίας μου. Αυτά θα έλεγε εις τον αντιστράτηγον κ. Μεταξάν δακρύουσα η Ελλάς, αν έστρεφε ποτέ προς τον κ. Μεταξάν η Ελλάς τα βλέμματα...»

Από την πλευρά μου το θέμα κ. Παναγιώτη λήγει εδώ και δεν θα επανέλθω. Σε ευχαριστώ που μου έδωσες την ευκαιρία, να γνωστοποιήσω στο αγαπητό μας αναγνωστικό κοινό τις δράσεις της Δημοτικής αρχής στις απορίες σου.

Αλήθεια Γιατί;
ΚΑΤΑΣΤΡΟΦΗ ΛΑΜΠΤΗΡΩΝ

Το τελευταίο διάστημα, παρατηρείται έντονο το φαινόμενο της καταστροφής ηλεκτρικών λαμπτήρων στις κολώνες φωτισμού του χωριού, με αεροβόλο όπλο. Παράκληση να αποφεύγονται τέτοιου είδους ενέργειες, οι οποίες αφενός μεν είναι επιβλαβείς, αφετέρου κοστίζουν αρκετά χρήματα στο δήμο, διότι δεν είναι δυνατό να δαπανώνται χρήματα για συνεχείς αλλαγές όχι μόνο των λαμπτήρων, αλλά και της εσωτερικής ηλεκτρικής εγκατάστασης των κολώνων.

Σύσκεψη για την μετονομασία

(Συνέχεια από τη σελ. 3)

θέμα αυτό τίθεται ενώπιόν μας το πρόβλημα με την ερώτηση: Τι πρέπει να κάνουμε εμείς; Εδώ πρέπει να σταθούμε να το συζητήσουμε και να πάρουμε κάποιες αποφάσεις που θα πρέπει να φθάσουν σε όλα τα προϊστάμενα κλιμάκια της ιεραρχίας του Δήμου, και κυρίως στην Κοινή Γνώμη.

Στη συνέχεια ο κ. Χ. Δεληγιάννης, που τον κρίσιμο χρόνο της υποβολής των προτάσεων ήταν Πρόεδρος του Συμβουλίου Κοινοταρχών, ανέφερε ότι το Συντονισμό ανέλαβε η ΤΕΔΚΑ με υπεύθυνο τον κ. ΤΣΙΡΙΓΩΤΗ.

Στην εισήγηση που έγινε, με τη συμμετοχή και του τότε Δημάρχου Λεβιδίου κ. Ιωάννη ΠΡΑΓΚΑΣΤΗ, και η οποία εγκρίθηκε τελικά, αποφασίστηκε να ονομασθεί ο νέος Δήμος «Δήμος ΟΡΧΟΜΕΝΟΥ», όνομα όμως που στην πορεία δεν έγινε γνωστό λόγω του επιχειρήματος της συνωνυμίας.

Ο κ. ΒΛΑΧΟΚΥΡΙΑΚΟΣ (Από την αντιπροσωπεία Λεβιδιωτών).

Υπεστήριξε ότι ορθώς ο Δήμος ωνομάσθη «ΛΕΒΙΔΙΟΥ» αφού ονομάζεται έτσι από το 1948 με Βασιλικό Διάταγμα τιμής ένεκεν σαν πατρίδα του Α. Παπαναστασίου και για την προσφορά του στον αγών του '21.

Τελειώνοντας συμπλήρωσε ότι ο Σύλλογος Λεβιδίου έχει πάρει απόφαση για την μη μετονομασία του Δήμου, και κατέληξε με τον ισχυρισμό ότι η πιο σωστή ιστορικά ονομασία είναι ΛΕΒΙΔΙ.

Όμως, σε ερώτησή μας, απήντησε ότι δέχεται τις νόμιμες διαδικασίες (μέσω Δημοτικού Συμβουλίου και επιτροπής τοπονυμιών) για την μετονομασία.

Τις ίδιες περίπου θέσεις υπεστήριξε και ο κ. ΚΑΡΕΛΛΑΣ, ενώ η κ. ΑΝΑΓΝΩΣΤΟΠΟΥΛΟΥ διατείνεται ότι οι ονομασίες πρέπει να σχετίζονται περισσότερο με την νεώτερη ιστορία.

Ο κ. ΦΙΛΗΣ (Από Παλαιόπυργο) ανέπτυξε την άποψη ότι μάλλον δεν υπάρχει ενδιαφέρον και τούτο συμπεραίνεται εκ του γεγονότος ότι οι ενδιαφερόμενοι δεν παρέστησαν.

Ιστορικά νομίζει ότι πρέπει να ονομασθεί Δήμος ΟΡΧΟΜΕΝΟΥ. Τέλος νομίζει ότι το θέμα έχει καταλήξει σε μιά αντιπαράθεση μεταξύ ΛΕΒΙΔΙΟΥ - ΚΑΝΔΥΛΑΣ.

Ο κ. ΔΙΑΜΑΝΤΟΠΟΥΛΟΣ (από Ορχομενό) υποστήριξε ότι η Ιστορία δεν κατακερματίζεται και ότι όσο σε πιο βάθος πάμε τόσο πιο σωστοί είμαστε, απαντώντας εμμέσως στην κ. ΑΝΑΓΝΩΣΤΟΠΟΥΛΟΥ.

Ο κ. ΔΙΑΜΑΝΤΟΠΟΥΛΟΣ ανέπτυξε τις γνωστές του επί του θέματος απόψεις όπως αυτές έχουν αναλυτικά δημοσιευθεί στην Εφημερίδα μας.

Διευκρίνισε ότι στις αρχές του 1999 ο κ. ΚΑΒΟΥΡΙΝΟΣ τον πήρε τηλέφωνο και του είπε να γράφει τις απόψεις του (αυτές που δημοσιεύσαμε στο προηγούμενο φύλλο μας) προκειμένου να στηρίξει μ' αυτές την εισήγησή του στο Δημ. Συμβούλιο για την μετονομασία. 'Ομως, όπως με πικρία κατέληξε ο κ. ΔΙΑΜΑΝΤΟΠΟΥΛΟΣ, ο κ. Δήμαρχος τον ΑΓΝΟΗΣΕ.

Ο κ. Γ. ΚΑΛΠΑΚΙΩΤΗΣ, υποστηρίζει ότι στο εξωτερικό είναι γνωστότερος ο Ορχομενός από το Λεβίδι.

Ακόμη, ενώ ο κ. ΚΑΒΟΥΡΙΝΟΣ είχε ταχθεί υπέρ της μετονομασίας και είχε διαβεβαιώσει τον κ. Καλπακιώτη πως και η πλειοψηφία του Δημ. Συμβουλίου είναι υπέρ της αλλαγής ονόματος, εν τούτοις το θέμα δεν προχώρησε.

Ο κ. ΚΑΛΠΑΚΙΩΤΗΣ προτείνει να γίνει ΔΗΜΟΨΗΦΙΣΜΑ στην περιοχή για το θέμα του ονόματος, με πρωτοβουλία του δημάρχου.

Ο κ. Π.Χ. Ευσταθίου, ανέφερε ότι καλύφθηκε κυρίως από τον κ. ΔΙΑΜΑΝΤΟΠΟΥΛΟ και ότι αν γίνει δημοψήφισμα θα αποδειχθεί περίτρανα ότι η πλειοψηφία των κατοίκων του Δήμου είναι και επιθυμούν να ονομάζονται ΟΡΧΟΜΕΝΙΟΙ.

Δημοσιεύουμε στη συνέχεια απόσπασμα από τα πρακτικά λαϊκής συνέλευσης που έγινε στη Βλαχέρνα σχετικά με την ονομασία του Δήμου:

- Β. Κολλιντζογιαννάκης: Ζητάει να μάθει για το τι έγινε για την αλλαγή του ονόματος του Δήμου σε Δήμο Ορχομενού.

Δήμαρχος: Το θέμα αυτό είναι ανοιχτό για το Δήμο. Εμείς έχουμε διάφορες απόψεις για τα ονόματα που πολλά προτείνουν σε εμάς. Σε επαφή που έχουμε με τους αρμόδιους, μας παραπέμπουν στο τέλος της τετραετίας όπου θα γίνουν συγχωνεύσεις στους δήμους. Ερώτηση: Απόφαση έχει παρθεί από τον δήμο; (ρωτάει ίδιος). 'Οχι δεν θεωρούμε σωστό να θέσουμε τέτοιο άκαιρο θέμα που φαίνεται ότι δεν θα έχει αποτέλεσμα. Αναφέρθηκε και στον Αντιδήμαρχο που είχε προτείνει το όνομα Ορχομενός σε προεκλογικό χρόνο.

- Ο Δημήτριος Λολώνης στηρίζει την πρόταση για το όνομα του δήμου σε Ορχομενός.

Απάντηση Αντιδημάρχου Ι. Κουμαρέλα: Αναφέρθηκε στην ευθύνη που ανάλαβε στο ψηφοδέλτιό τους στην προεκλογική κίνηση του Δήμου για την ανάπτυξη της περιοχής και όχι στον τοπικισμό που καλλιεργήθηκε στα χωριά του δήμου.

Σε αυτά τα πλαίσια έχω προτείνει στο δημοτικό συμβούλιο του Δήμου Λεβιδίου προ Καποδίστρια σαν το πλέον κατάλληλο όνομα του Δήμου το Δήμος Ορχομενού.

Πρωτοστάτησα και δεν ακολούθησαν.

Προτείνω η αλλαγή να καλλιεργηθεί σ' αυτό το επίπεδο των συλλόγων, τοπικών φορέων και αφού ωρισμάσει σιγά σιγά να παρθούν οι απαραίτητες Αποφάσεις.

Δεν μπορεί, δεν πρέπει να διασπαστεί η συνοχή του τοπικού συμβουλίου από τις διάφορες προτάσεις που θα κατατεθούν αν κινηθεί το θέμα αυτό.

Την ονομασία του Δήμου τη θεωρώ ιστορικό, σημαντικό θέμα και την υποστηρίζω ευσυνείδητα. Ακόμα μίλησε για τη μελέτη που έκανε το πανεπιστήμιο Θράκης ύψους 13.000.000 για τη δημιουργία φραγμάτων συγκράτησης νερού στο ποτάμι του κάμπου με όλες τις θετικές πλευρές του έργου από την ανύψωση της στάθμης του υδροφόρου ορίζοντα.

«ΤΑ ΚΑΝΔΥΛΙΩΤΙΚΑ»
Έκδοση του Συλλόγου
των εν Αθήναις
και Απανταχού
Κανδυλιωτών
"Η ΠΡΟΟΔΟΣ"
Γραφεία:
Κεραμεικού 23 Τ.Κ. 10437
1ος όροφος
ΤΗΛ.-FAX: 5240271
ΕΤΗΣΙΕΣ ΣΥΝΔΡΟΜΕΣ
Εσωτερικού δρχ. 1.000
Εξωτερικού Αμερικής δολ. 25
Αυστραλίας 30
Αφρικής ραντ. 50
Για τους κατοίκους του χωριού οι συνδρομές είναι προαιρετικές.
Για τα μέλη του Συλλόγου συνδρομή Συλλόγου και εφημερίδας μαζί 2.000 δρχ.
Υπεύθυνος σύμφωνα με το νόμο
Αναστάσιος Κ. Οικονομόπουλος
Πρόεδρος Διοικ. Συμβουλίου
Ενυπόγραφα άρθρα απηχούν τις προσωπικές απόψεις των συνταχτών και ουδεμία ευθύνη φέρει το Δ.Σ. του συλλόγου

ΑΠΟΦΘΕΓΜΑΤΑ

1. Το να κρατάς κακία, είναι σαν να πίνεις δηλητήριο εσύ και μετά να περιμένεις να πέσει ο άλλος κάτω...
2. Η κακία είναι για την ψυχή ότι κι η σκουριά για το σίδερο. Στο τέλος την κατατρώγει.
3. Το κενό δοχείο κάνει το μεγαλύτερο θόρυβο. Και ο κούφιος άνθρωπος το χειρότερο σαματά.
4. Φρόντιζε να τιμωρείς τα ελαττώματά σου, για να μην τιμωρείσαι απ' αυτά.
5. Καμιά προσποίηση δεν μπορεί να ομορφήνει το γέλιο ενός κακού ανθρώπου.
6. Υπάρχουν άνθρωποι που σ' όλη τους τη ζωή δεν κάνουν τίποτα και γι'αυτό δεν κάνουν και λάθη. Αλλά είναι όλη τους η ζωή ένα λάθος.

Φάνης Σ. Δεληγιάννης - Μπλούτας

ΚΟΙΝΩΝΙΚΑ

ΓΕΝΝΗΣΕΙΣ

- Ο Ιωάννης Φωτ. Προκόπος και η σύζυγός του Ελευθερία το γένος Χρ. Κωστούρου απόχτησαν το πρώτο τους παιδί-αγοράκι στις 14/11/2000.

- Ο Θεοφάνης Βασ. Σδράλλης και η σύζυγός του Δήμητρα το γένος Γεωργ. Προκόπου απόχτησαν το πρώτο τους παιδί-αγοράκι στις 10/11/2000.

Ευχόμαστε να ζήσουν τα νεογέννητα.

ΒΑΠΤΙΣΕΙΣ

- Το ζεύγος Γεωργίου και Μαρίας ΚΑΡΑΝΤΩΝΗ (το γένος ΖΙΑΖΙΑ) στις 22/10/2000 βάφτισαν στον Ιερό Ναό Παναγίας Μαρμαριώτισσας το δεύτερο αγοράκι τους και του έδωσαν το όνομα: ΚΩΝΣΤΑΝΤΙΝΟΣ. Να τους ζήσει.

- Στις 20/8/2000 βαπτίστηκε στον ιερό ναό Αγίου Χαραλάμπους Κανδύλας ο γιος του Παναγιώτου και της Παναγιώτας Αγγελοπούλου (εγγονός του Χαραλάμπους Γ. Αγγελοπούλου) και πήρε το όνομα Χαράλαμπος-Παναγιώτης. Ανάδοχοι το ζεύγος Αναστασίου και Αναστασίας Σπυροπούλου. Να τους ζήσει.

ΘΑΝΑΤΟΙ

- Στις 24/11/2000 πέθανε και εκηδεύτη στην Κανδύλα ο Γεώργιος Γεωργίου Ευσταθίου, ετών 96.

- Στις 10/12/2000 πέθανε και εκηδεύτη στο Γ' Νεκροταφείο Αθηνών η Γεωργία Κοψίδα το γένος Χαραλ. Χουντάλα (Κουγιούφα), ετών 63.

- Στις 3/12/2000 πέθανε και εκηδεύτη στη Χαϊντερμπέρντ της Νοτ. Αφρικής ο Αθανάσιος Μιχ. Φωτόπουλος, ετών 71.

- Στις 19/12/2000 πέθανε και εκηδεύτη στην Κανδύλα ο Παναγιώτης Κων. Εικοσιδέκας, ετών 68.

Τους οικείους των εκλιπόντων συλλυπούμεθα εγκαρδίως.

ΔΗΜΗΤΡΙΟΣ ΣΤΕΦ. ΚΑΡΖΗΣ

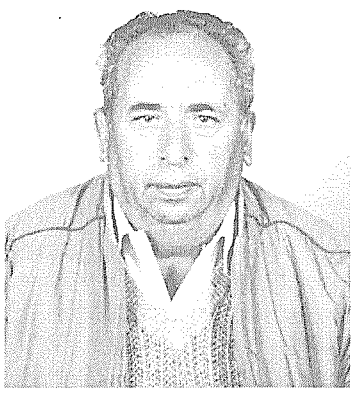

Στις 27/11/2000 πέθανε στην Τρίπολη και εκηδεύτη στην Κανδύλα ο συμπατριώτης μας Δημήτριος Στεφ. Καρζής σε ηλικία 68 ετών.

Ο εκλιπών έζησε ως μετανάστης, με την οικογενειά του, 27 ολόκληρα χρόνια στη Νότιο Αφρική και ξαναγύρισε στο χωριό μας με τη σύζυγό του Βούλη πριν από 14 χρόνια, μετά το θάνατο, εκεί, του μονάκριβου παιδιού τους Αλεξάνδρου.

Ήταν άνθρωπος ήσυχος, ευγενικός, εργατικός, αθόρυβος, καρτερικός, αγαπούσε τους συγχωριανούς του και τους ανθρώπους και όλοι τον εκτιμούσαν και τον αγάπαγαν.

Γνωρίζοντας την ακεραιότητα του χαρακτήρα του, ο Σύλλογος Κανδυλιωτών της Νοτίου Αφρικής, το 1995, του είχε αναθέσει τη διαχείριση ποσού 2.100.000 δρχ. το οποίο είχε στείλει για έργα στον Ι. Ναό Παμμ. Ταξιαρχών και στο γήπεδο Κανδύλας.

Επίσης, ο ίδιος Σύλλογος, το 1997, τον είχε ορίσει ως μέλος τριμελούς Επιτροπής για τη διαχείριση ποσού 7.053.000 δρχ., το οποίο είχε στείλει για έργα και εξοπλισμό του κοινοτ. καταστήματος, του ιατρείου και του σπιτιού του γιατρού Κανδύλας.

Σχετικό ρεπορτάζ, γι' αυτά, έχει δημοσιευτεί στο υπ' αριθ. 15 φύλλο της εφημερίδας μας «Τα Κανδυλιώτικα» Απρίλιος - Ιούνιος 1997.

Ο κουμπάρος και φίλος του Γιάννης Βαρδουνιώτης τον αποχαιρέτισε με το δικό του τρόπο:

27 Νοέμβρη 2000

Τη θλιβερή ημέρα αυτή
βλέπω και βεβαιώνω,
πως ο πόνος γεννάει το θάνατο
κι ο θάνατος τον πόνο.

Σ' ένα λιθάρι κάθισα
βαριά και συλλογιέμαι
για τη μεγάλη σου καρδιά,
για το λαμπρό σου χαραχτήρα
και τις μεγάλες σου τις αρετές,...
βρε μπάρμπα-Μήτσιο,...
δεν τις σεβάστηκε η άτιμη η μοίρα!

Τα όνειρά σου σκόρπισαν...
Σε άδειασαν... Σε πρόδωσαν...
Αυθαίρετα κι ανόμιμα
σου πήραν «το οικοδόμημα».

Σου πήρε το λεβέντη σου
που είχες. Το μονάχο.
Μα ο καημός κι ο μαρασμός
σε έστειλαν, βρε μπάρμπα-Μήτσιο,
νωρίς νωρίς στον τάφο.

Με δάκρυα κι αναστεναγμό
στον «τελευταίο ασπασμό»
στο άψυχό σου σώμα,
δώσαμε του πόνου την ευχή:
«Καλό ταξίδι, 'Αρχοντα,
και ελαφρύ το χώμα».
Ο κουμπάρος σου
Γιάννης Αλ. Βαρδουνιώτης

ΠΡΟΣΦΟΡΕΣ

Εις μνήμην ΚΩΣΤΑ Ε. ΣΩΤΗΡΟΠΟΥΛΟΥ προσέφεραν στον Ι. Ναό Παμμ. Ταξιαρχών:

- Η οικογένεια Ιωάνν. και Ασπ. Καπογιαννοπούλου 30.000 δρχ.
- Η οικογένεια Στεφ. και Ελένης Γκάνου-Καπογιαννοπούλου 30.000 δρχ.

Στον Ι. Ναό Γεννήσεως Ι. Χριστού:

- Πέτρος και Σάσα Καπογιαννοπούλου 10.000 δρχ.
- Πέτρος και Χρήστος Καπογιαννόπουλος 20.000 δρχ.
- Οικογένειες Ηλία και Πάνου Καπογιαννοπούλου 20.000 δρχ.
- Η κ. ΣΩΤΗΡΟΠΟΥΛΟΥ Μαρία συζ. Γεωργίου 50.000 δρχ.

ΚΩΣΤΑΣ ΕΥΑΓΓ. ΣΩΤΗΡΟΠΟΥΛΟΣ

Στις 5/11/2000 πέθανε στη Νότια Αφρική ο Κων/νος Ευάγγ. Σωτηρόπουλος, σε ηλικία 64 ετών και ετάφη εκεί στις 10/11/2000.

Ξενιτεύτηκε στη μαύρη ήπειρο από ηλικίας 18 ετών και έμεινε εκεί ως το θάνατό του.

Με την τιμιότητα και την εργατικότητα που τον χαρακτήριζαν σε όλη τη ζωή του και με τη βοήθεια και συμπαράσταση της καθ' όλα άξιας συζύγου του Μαρίας εδημιούργησε αρίστη οικογένεια και πολύ καλή οικονομική κατάσταση.

Η καλοσύνη του, η προσφορά του, η σπάνια ευαισθησία του και το χαμόγελό του θα μείνουν ανεξίτηλα στη μνήμη όσων τον γνώρισαν.

Και το χώμα της Καντύλας που του πήγαν τ' αδέρφια του Γιώργος και Θανάσης και έσμιξε με το χώμα της μακρινής δεύτερης πατρίδας του θα τον αναπαύει εις τους αιώνας των αιώνων.

Επικήδεις στην ταφή:

Πολυαγαπημένε και πολύκλαφτε
Σύζυγε, Πατέρα, Παππού, αδελφέ, θείε

Βαριά και λυπημένα αντήχησαν σα σήμαντρα του ξαφνικού και αναπάντεχου χαμού σου.

Ο Κώστας ετελείωσε. 'Εφυγες.

Ετελείωσες μια ζωή που ξεκίνησες από τα 18 σου.

Μπροστάρης από τα πέντε αδέλφια για να πετύχεις.

Ναι αδελφέ Κώστα πέτυχες.

Πέτυχες σαν σύζυγος, σαν πατέρας, σαν παππούς.

Πέτυχες σαν επιχειρηματίας εδώ στην Νότιο Αφρική στην Δεύτερη Πατρίδα.

Εργάσθηκες σκληρά και επίμονα πάντα μαζί με την πονεμένη σου γυναίκα Μαρία και τα παιδιά Βαγγέλη - Ιωάννα.

Ποτέ δεν λύγισες.

Λύγισες τώρα, Κωσταντή, διότι έτσι ήταν γραφτό.

Πέτυχες σε όλα, και πολλά σε πολλούς πρόσφερες.

Φεύγεις νωρίς, αδελφέ.

Θρηνούν η γυναίκα σου η πολυαγαπημένη μας Μαρία, τα παιδιά, τα εγγόνια, ο 'Αλεξ, η Στέλλα, η Σοφία, ο

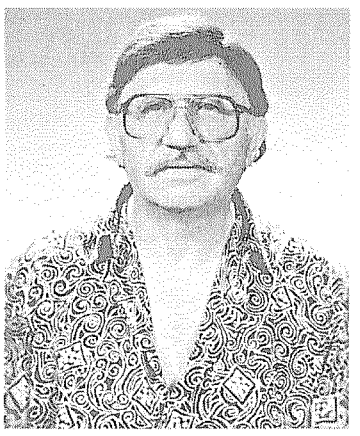

Ντίνος, το Ντίνη σου.

Θρηνεί η Κανδύλα για το αγαπημένο της παιδί.

Θρηνεί η Νότιος Αφρική για τον καλόκαρδο και χαμογελαστό Mr Costas το CERMISTON - BENONI - PRETORIA - Θρηνεί η Αμερική, ο Καναδάς και όλοι οι συγγενείς και φίλοι.

Τώρα βρίσκεσαι στα χέρια των αγγέλων, αυτοί σε συνοδεύουν, Κωσταντή, για το μεγάλο σου ταξίδι, το ταξίδι της αιωνιότητος.

Πήγαινε στο καλό Κώστα, καλό ταξίδι. Μην ταξιδεύεις χωλιασμένα. Σου φέραμε χώμα από την Κανδύλα, που πάντα αγαπούσες, για συντροφιά.

Και μην ξεχνάς πως ανδρών επιφανών πάσα γη τάφος.

Καλή αντάμωση νάχεις με Χριστίνα, Πάνο, πατέρα, Σοφία, μητέρα και τους άλλους προσφιλείς μας - Αθάνατος θα είσαι, Κώστα -

Goodbye BROTHER
TOTSIENS BOETIE
Σήκω για λίγο Κώστα
να δεις την οικογένειά σου,
τους φίλους σου, τους πελάτες,
το προσωπικό σου πώς θρηνούν.
Νότιος Αφρική
10-11-2000

ΓΙ' ΑΥΤΟΥΣ ΠΟΥ ΜΕΝΟΥΝ ...ΦΕΥΓΟΝΤΑΣ

Ποιός είπε ότι ήρωες αναδεικνύουν μόνο τα πεδία των μαχών;

Ποιός θα πει ότι ήρωες και νικητές δεν αναδεικνύονται και δεν υπάρχουν στο στίβο της ζωής και της βιοπάλης;

Στο στίβο της ζωής στάθηκε όρθιος όπως και έφυγε ο Κώστας Σωτηρόπουλος από την Κανδύλα.

Μπορεί πολλές φορές να έσκυψε από κούραση και ματάχι αλλά το μέτωπο το είχε πάντα ψηλά και καθαρό.

Ίσως το όνομα του χωριού που τον γέννησε να είναι σημαδιακό και όχι τυχαίο. Διότι το κανδήλι του θα καίει άσβεστα να συντροφεύει την Μαρία και να φωτίζει τα παιδιά και τα εγγόνια του.

Είχε δώσει εξετάσεις πολλές φορές στον στίβο της ζωής και είχε έλθει πρώτος μεταξύ των πρώτων αλλά και μόνος μεταξύ των μεταναστών της Μαύρης Ηπείρου.

Μόνος όμως μέχρις ότου ο καλός Θεός του έστειλε έναν άγγελο να μοιραστεί την υπόλοιπη ζωή του την γυναίκα του τη Μαρία το γένος Μπαζιώτη κόρη του Θοδωρή και της Αννας Καπογιαννοπούλου.

Τη Μαρία που μαζί του μοιράστηκαν τις χαρές και τις πίκρες της ζωής και της βιοπάλης.

Δύο ογκόλιθοι τιμιότητας και εργατικότητας πάνω στους οποίους στηρίχτηκε η επαγγελματική τους επιτυχία.

Ο ΚΩΣΤΑΣ ΣΩΤΗΡΟΠΟΥΛΟΣ του Ευαγγέλου που έφυγε από κοντά μας τόσο απρόσμενα, αρίστευσε σαν άνθρωπος και σαν επαγγελματίας. Υπήρξε υπόδειγμα συζύγου και πατέρα και ιδανικός παππούς για τα τέσσερα εγγόνια του που του χάρισαν ο γυιός του Ευάγγελος και η κόρη του Ιωάννα.

Από την μεγάλη του καρδιά και την καλωσύνη του πολλοί συγγενείς και φίλοι ευεργετήθηκαν.

ΚΩΣΤΑ η μεγάλη απόσταση που μας χωρίζει αλλά και μας ενώνει σφιχτά μας εμπόδισε να σκύψουμε ευλαβικά και να φιλήσουμε το χώμα που θα σε σκεπάσει.

Θα το κάνουμε όμως με μεγάλη ευλάβεια στο χώμα του χωριού σου της Κανδύλας που σε γέννησε.

Ο Εξάδελφός σου Γιάννης Καπογιαννόπουλος

Ευχαριστήριο

Θερμά ευχαριστούμε όλους που με οιονδήποτε τρόπο μας συμπαρασταθήκατε στο βαρύ πένθος μας.

Οικογένεια ΚΩΣΤΑ ΕΥΑΓΓ. ΣΩΤΗΡΟΠΟΥΛΟΥ
Νότιος Αφρική

ΕΥΧΑΡΙΣΤΗΡΙΟ

Ευχαριστούμε θερμώς όλους που συμπαραστεθήκανε, με οποιονδήποτε τρόπο, στο βαρύ πένθος μας.

Οικογένεια ΔΗΜΗΤΡΙΟΥ ΣΤΕΦ. ΚΑΡΖΗ

ΕΙΣ ΜΝΗΜΗΝ

Έγινε η τσιμεντόστρωση τμήματος του ΒΑ διαδρόμου του νεκροταφείου Κανδύλας, εις μνήμην ΙΩΑΝΝΟΥ ΕΥΑΓΓ. ΖΕΡΒΟΓΙΑΝΝΗ.

Η δαπάνη ανήλθε στο ποσό των 170.000 δρχ. που διέθεσαν η σύζυγός του Σοφία Χα Ι. Ζερβογιάννη (δρχ. 20.000) και ο αδελφός του Δημήτριος Ευάγγ. Ζερβογιάννης (δρχ. 150.000).

Στην Εποχή των τρελών αγελάδων και της αμφιβολίας, υπάρχει μία **ΕΓΓΥΗΣΗ.**

Ψ Η Σ Τ Α Ρ Ι Α

«ΓΙΑΝΝΗΣ Ο ΤΣΟΛΙΑΣ»

Αφών ΧΟΥΝΤΑΛΑ

Διαλέγουν για λογαριασμό σας τα πιο αγνά ντόπια κρέατα και τα σερβίρουν στο τραπέζι σας ψημένα με τον τρόπο που μόνο αυτοί ξέρουν.

ΒΛΑΧΙΚΑ ΒΑΡΗΣ
Τηλ. 8952-446

Το Παλάτι Του Χαλιού

«ΤΟ ΠΑΛΑΤΙ ΤΟΥ ΧΑΛΙΟΥ»

ΠΑΝΑΓΙΩΤΗΣ ΖΙΑΖΙΑΣ

ΤΑΠΗΤΕΣ ΧΕΙΡΟΣ ΚΑΙ ΜΗΧΑΝΗΣ ΜΟΚΕΤΕΣ ΑΠ' ΟΛΟ ΤΟΝ ΚΟΣΜΟ.

ΜΕΣΟΓΕΙΩΝ 507 - ΑΓ. ΠΑΡΑΣΚΕΥΗ
ΤΗΛ. 6003 507

Για τους αναγνώστες της εφημερίδας μας και τους πατριώτες, ειδικές τιμές και ευκολίες.

Αναδασμός

ΕΛΠΙΔΕΣ ΓΙΑ ΑΠΟΠΕΡΑΤΩΣΗ

Αναδημοσιεύουμε χωρίς σχόλια, το ακόλουθο δημοσίευμα της εφημερίδας «ΟΔΟΣ ΑΡΚΑΔΙΑΣ».

Άρδευση

Λένε, πως το νερό λιγοστεύει... Και καλά από πόσιμο... Όμως, από άρδευση, τι γίνεται... όταν το 83% του νερού που καταναλώνουμε, καταναλώνεται από τον Αγροτικό πληθυσμό! Ο Υπ. Γεωργίας, Γ. Ανωμερίτης μιλάει για 200 και πλέον παρεμβάσεις, σ' όλη τη χώρα, ύψους 1 τρισ. δρχ.! Έτσι, λοιπόν, η Αρκαδία, θα μπορούσαμε να ισχυριστούμε, ότι, εδώ υπερτερεί αφού συμπεριλαμβάνεται στην 1η φάση του ΚΠΣ (Κοινοτικό Πλαίσιο Στήριξης) στο οποίο καταγράφονται 52 έργα για την 3ετία 2000-2003 προϋπολογισμού 184 δισ. δρχ. Συγκεκριμένα, πρόκειται για: α) Ταμιευτήρα Τάκας ύψους 8 δισ. δρχ. και β) Αρδευτικό δίκτυο Κανδύλας ύψους 8,5 δισ. δρχ. Υπόψη, ότι θα επακολουθήσει η 2η φάση του ΚΠΣ με 42 έργα και δαπάνη 154 δισ. δρχ. ως και η 3η φάση με 112 έργα και 676 δισ. δρχ.!

Ένα σοβαρό ζήτημα

ΔΙΑΦΥΛΑΞΗ ΤΟΥ ΑΡΧΕΙΟΥ ΤΗΣ ΤΕΩΣ ΚΟΙΝΟΤΗΤΑΣ ΜΑΣ

Του Φάνη Σ. Δεληγιάννη-Μπλούτα

Δεν γνωρίζω ποιά μέτρα θα λάβει ο νέος Δήμαρχος για την διαφύλαξη των Αρχείων των διαφόρων Κοινοτήτων. Πιστεύω το Δημ. Συμβούλιο του Δήμου να μεριμνήσει επί αυτού του σοβαρού θέματος. Ανεξάρτητα από όποια και να είναι τα μέτρα οι κάτοικοι του χωριού να μην περιμένουν πότε θα αποφασίζει το ΔΣ του Δήμου. Η πρώτη ενέργεια είναι να αναθέσουν την φύλαξιν σε δικό μας άνθρωπο που θα βρίσκεται διαρκώς στο γραφείο τις εργάσιμες ώρες και πάντα αυτός ή αυτή να κρατάει τα κλειδιά του γραφείου. Εντολές θα παίρνει από τον εκάστοτε Δήμαρχο ή τον Δημοτικό μας εκπρόσωπο. Ο πιό κατάλληλος άνθρωπος αυτή τη στιγμή είναι η ανταποκριτής του ΟΓΑ, υπεύθυνο άτομο για τη φύλαξη της ζωντανής ιστορίας του χωριού μας. Το Αρχείο αρχίζει από 1.4.1914. Υπάρχουν αξιόλογα έγγραφα που είναι τα κάτωθι: 1. Το μεγάλης αξίας ΤΑΠΙ-συμβόλαιο αγοράς της όλης ακινήτου περιουσίας από τους Τούρκους το 1762. 2. Τα έγγραφα όλων των πεσόντων Κανδυλαίων στα πεδία των μαχών από το 1896 έως το 1950 που είναι 52+2=54 όσα βέβαια υπάρχουν. 3. Τα ιστορικά βιβλία αρρένων, το Δημοτολόγιον. 4. Οι Δικαστικές αποφάσεις που είναι αρκετές και λίαν αξιόλογες υπέρ της Κανδύλας. 5. Υπουργικά Διατάγματα, Νόμοι, συμβάσεις με Οργανισμούς και όλα τα βιβλία του πρωτόκολλου εισερχόμενα-εξερχόμενα.

Ενδείκνυται να γίνει μια επιτροπή 3 ατόμων από το χωριό που θα θέλουν να προσφέρουν εργασίας μείζονος σημασίας ανιδιοτελώς και πάνω από όλα σωστά στην καταγραφή όλων των αξιόλογων εγγράφων. Θα είναι τιμή όποιος συμβάλλει στην διαφύλαξη του Αρχείου μας. Εάν τα αφήσουμε ως έχει μέχρι σήμερα σιγά-σιγά τα έγγραφα που έχουν κάποια αξία θα χαθούν θα κάνουν φτερά. Θα μείνουν χρεωστικές αποδείξεις διαφόρων οργανισμών και επιτηδείων που τρυγάνε τα χωριά με διάφορα τερτίπια. Για τα Αρχεία έχω ιδίαν αντίληψιν και συγκεκριμένα σε έρευνά μου που συνεχίζω στο Φάκελλο Μονής Κανδύλας. Τα γράμματα που υπάρχουν δεν διαβάζονται χάθηκαν αρκετά αξιόλογα. Το ίδιο θα γίνει στην Κοινότητα εάν δεν φυλαχθούν.

Όλα τα έγγραφα θα τοποθετηθούν σε ειδικές βιβλιοθήκες ντουλάπες που θα κλειδώνουν (όχι σε κασέλες) τα κλειδιά θα τα κρατά αυτός ή αυτή που θα ορίζεται από την Επιτροπή με σύμφωνο γνώμη Δημάρχου και Δημοτικού συμβούλου από το χωριό. Είμαι βέβαιος ότι θα βρεθούν Κανδυλαίοι να συμβάλουν σε αυτή την ιστορική προσπάθεια. Από πλευράς μου έχοντας μια καλή εμπειρία θα συμβάλω σε ό,τι μπορώ μη φειδόμενος κόπου και χρόνου. Η καλύτερη δουλειά σε μια τέτοια εργασία γίνεται όταν δεν καρτερείς να πληρωθείς.

ΕΞΩΡΑΙΣΜΟΣ ΝΕΚΡΟΤΑΦΕΙΟΥ

Ενημερώνουμε τους απανταχού Κανδυλιώτες ότι τα έργα του Νεκροταφείου εσυνεχίσθησαν κατά το προηγούμενο τρίμηνο. Συγκεκριμένα πρόσφατα επερατώθη η διαμόρφωση της πλατείας μπροστά από τον Ιερό Ναό Αγίου Γεωργίου -όπως έχουμε ανακοινώσει και παλαιότερα- και η κατασκευή διαδρόμων εμβαδού 443 τετραγωνικών μέτρων.

Για τις εργασίες αυτές, δημοσιεύεται, στο φύλλο αυτό και σε άλλη στήλη, λεπτομερής απολογισμός.

Εισφορές για τον εξωραϊσμό του Νεκροταφείου ελάβαμε:

- Από τον κ. Παναγιώτη Χρίστου Ευσταθίου (Χασάνη) δρχ. 10.000 εις μνήμη της μητέρας του Ιφιγένειας.
- Από τον κ. Παναγιώτη Θ. Οικονομόπουλο, που διαμένει στο Τορόντο του Καναδά, 200 δολ. Καναδά ή δρχ. 50.470.
- Από τον κ. Μιχάλη Γ. Προκόπο και τη σύζυγό του Σοφία το γένος Θεοφ. Σαράντου δρχ. 10.000 εις μνήμη του θείου τους Δημητρίου Στεφ. Καρζή.

Ευχαριστούμε θερμά τους πάρα πάνω Κανδυλιώτες και ευχόμαστε η προσφορά τους να εύρει μιμητές για την συνέχιση του έργου, η αποπεράτωση του οποίου απαιτεί πολύ μεγάλα χρηματικά ποσά.

Εκ της Επιτροπής

ΛΥΣΗ ΣΤΑΥΡΟΛΕΞΟΥ

ΟΡΙΖΟΝΤΙΩΣ: 1. ΣΤΡΟΥΓΚΟΛΙΘΙ. 2. ΑΡΟ (ΟΡΑ) - ΠΑΟ - ΑΝΛ. 3. ΡΑ - ΚΑΛΑΜΙΔΙΑ. 4. ΑΚΟΡ (ΡΟΚΑ) - ΠΡΙΒΕ. 5. ΚΑΤΑΡΑΧΙ - ΑΕΡ (ΡΕΑ). 6. ΟΔΟΣ - ΝΟΤΑ - ΡΑ. 7. ΣΑ - ΑΣΤΥ - ΙΣΟΣ. 8. Ο ΤΑΡΣΑΝΑΣ. 9. ΤΟ ΛΑΜΠΡΟ. 10. ΑΠΟ - ΕΠΑΥΛΗ. 11. ΝΟΥΜΠΕΤΙ - ΛΟΚ. 12. ΑΑ - ΑΙΔΙΑΠ (ΠΑΙΔΙΑ) - ΣΗ.

ΚΑΘΕΤΩΣ: 1. ΣΑΡΑΚΟΣΤΙΑΝΑ. 2. ΤΡΑΚΑΔΑ - ΠΟΑ. 3. ΡΟ - ΟΤΟ - ΟΤΟΥ. 4. ΚΡΑΣΑΤΟ - ΜΑ. 5. ΥΠΑ (Υπηρ. Πολιτ. Αεροπορίας) - ΣΑΛΕΠΙ. 6. ΓΑΛΙΑΝΤΡΑ - ΕΔ. 7. ΚΟΑ (Κρατ. Οργ. Αθηνών) - ΧΟΥΣΜΕΤΙ. 8. ΜΠΙΤ - ΑΠΠΙΑ. 9. ΛΑΙΡ (ΡΙΑΛ) - ΑΙΝΡΑ (ΑΡΝΙΑ). 10. ΙΝΔΙΑ - ΣΑΟΥΛ. 11. ΘΛΙΒΕΡΟΣ - ΛΟΣ. 12. ΑΕΡΑΣ - ΘΗΚΗ.

----------ΠΑΡΑΙΝΕΣΕΙΣ - ΠΡΟΤΑΣΕΙΣ----------

ΦΙΛΙΚΟ ΚΑΛΕΣΜΑ ΜΕ ΤΟΛΜΗ ΚΑΙ ΠΕΡΙΣΚΕΨΗ

Προς τα ΔΣ των πατριωτικών Σωματείων Αττικής των χωριών του Δήμου Λεβιδίου.

Φίλοι Συνδημότες, όπως γνωρίζετε, το ΔΣ του Συλλόγου Κανδυλιωτών Αθηνών «Η ΠΡΟΟΔΟΣ» σας κάλεσε με σχετικό έγγραφο σε συνάντηση στο γραφείο μας την 20/11/2000 με σκοπό τη συζήτηση για τη μετονομασία του Δήμου Λεβιδίου σε Δήμο Αρκαδικού Ορχομενού και όχι μόνο.

Στην πρόσκλησή μας αυτή, δυστυχώς, δεν ανταποκρίθηκαν όλα τα ΔΣ των πατριωτικών σωματείων.

Η σχετική συζήτηση των παρευρεθέντων για τη μετονομασία του Δήμου μας δημοσιεύεται σε άλλη στήλη του φύλλου αυτού.

Στη συνέχεια ακολούθησε συζήτηση γύρω από τα προβλήματα της περιοχής.

Φίλοι συμπατριώτες η περιοχή μας έχει πολλά και σοβαρά προβλήματα όπως:

1. Ο αναδασμός. 2. Η αξιοποίηση των υδάτινων πόρων. 3. Η αναδιάρθρωση των καλλιεργειών. 4. Η προβολή του αρχαίου Θεάτρου Ορχομενού. 5. Η αξιοποίηση του χειμερινού κέντρου Οστρακίνας. 6. Η εξεύρεση ενός χώρου, για τη δημιουργία ενός συνοικισμού, που θα φιλοξενήσει πολλούς συμπατριώτες που ζουν έξω από τα χωριά του Δήμου και επιθυμούν να διαμείνουν στο χώρο αυτό. Πολλοί συμπατριώτες που σήμερα ζουν έξω από τα χωριά του Δήμου μας, επιθυμούν ν' αποκτήσουν μια κατοικία στο χωριό καταγωγής τους. Το αρκαδικό όμως φιλότιμο δεν τους επιτρέπει να διεκδικήσουν κάποιο οικόπεδο ή το μισό σπίτι από τον αδελφό τους, που μόνιμα μένει εκεί.

Φίλοι συνδημότες, η περιοχή μας απαιτεί την πραγματοποίηση ενός συνεδρίου με θέμα: ΔΗΜΟΤΙΚΗ ΑΝΑΠΤΥΞΗ. Καλεσμένοι του συνεδρίου: Τεχνοκράτες συμπατριώτες από εσωτερικό και εξωτερικό. Εκπρόσωποι από τις οικείες υπηρεσίες. Μετά το πέρας του συνεδρίου να συνταχτούν σχετικές μελέτες και να σταλούν στις αρμόδιες υπηρεσίες για επίλυση των προβλημάτων. Όλα τα προβλήματα απαιτούν μελέτη. Αυτή την εποχή υπάρχει η ευκαιρία του Γ' Πακέτου στήριξης που προβλέπει τη στήριξη της περιφέρειας και ειδικότερα του αγροτικού κόσμου. Και μην ξεχνάτε ότι το ατομικό συμφέρον κρύβεται μέσα στο γενικό. Το ΔΣ του συλλόγου μας φιλοδοξεί και θα επιχειρήσει ένα τέτοιο συνέδριο. Θα ανταποκριθείτε στο κάλεσμά μας. Αναζητούμε, έστω και τηλεφωνικά τις απόψεις σας και τις διαθέσεις σας στη δρομολόγηση αυτού του συνεδρίου, μαζί και τις καλές σας ιδέες.

Πάντως εμείς ελπίζουμε και αναμένουμε.

Ας εκμεταλλευτούμε τις καλές διαθέσεις των ανωτέρων κρατικών λειτουργών, συμπατριωτών: Υπουργών, Βουλευτών, Νομαρχών, Δ/ντών και Δ/ντών μεγάλων οργανισμών.

ΚΩΣΤΑΣ ΔΑΛΚΟΣ

ΕΠΙΤΡΟΠΗ ΕΞΩΡΑΙΣΜΟΥ ΝΕΚΡΟΤΑΦΕΙΟΥ ΚΑΝΔΥΛΑΣ

ΑΠΟΛΟΓΙΣΜΟΣ ΕΡΓΑΣΙΩΝ ΑΠΟ 24/8/1998 ΕΩΣ 30/11/2000

1. Προσφορές

α. Υπόλοιπο μετά τον απολογισμό της 23/8/1998	δρχ. 429.091
β. Προσφορά Συλλόγου «ΚΟΝΔΥΛΕΑ» του Τορόντο Καναδά: Δολλάρια Καναδά 5.067	δρχ. 1.002.856
γ. Προσφορά Συλλόγου των εν Αθήναις και απανταχού Κανδυλιωτών «Η ΠΡΟΟΔΟΣ»	δρχ. 150.000
δ. Προσφορές Κανδυλιωτών εσωτερικού και εξωτερικού ('Εχουν δημοσιευθεί τα ονόματά τους, κατά καιρούς στην εφημερίδα «Τα Κανδυλιώτικα»)	δρχ. 639.299
ε. Τόκοι έτους 1998	δρχ. 35.049
στ. Τόκοι έτους 1999	δρχ. 114.924
Σύνολον	δρχ. 2.371.219

2. Εργασίες

α. 'Εγινε η διαμόρφωση της πλατείας μπροστά από τον Ιερό Ναό Αγίου Γεωργίου (τσιμεντόστρωση, τοίχοι αντιστηρίξεως, σκαλοπάτια κ.λπ.), και η διαμόρφωση χώρου για την δημιουργία του μνημείου των στην ξένη αποβιωσάντων Κανδυλιωτών στην θέση του παλαιού οστεοφυλακίου. Η κατασκευή του έργου αυτού ανατέθηκε κατ' αποκοπή στον Πέτρο Κωστούρο, ύστερα από μειοδοτικό διαγωνισμό, έναντι του ποσού των 650.000 δρχ.

β. Τσιμεντοστρώθηκαν διάδρομοι εμβαδού 443 μ2. Η κατασκευή ανατέθηκε στον Ηλία Παν. Παντολέων, ύστερα από μειοδοτικό διαγωνισμό, έναντι του ποσού των 3.840 δρχ./μ2.

3. Επιμετρήσεις

α. Πλατεία κατ' αποκοπή έναντι του ποσού των 650.000 δρχ.

β. Διάδρομοι όπως αναφέρονται στο τοπογραφικό διάγραμμα του Νεκροταφείου:

(1) Υπ' αριθμόν 11 εμβαδόν 103,70 μ2
(2) Υπ' αριθμόν 12 εμβαδόν 66,30 μ2
(3) Υπ' αριθμόν 12α εμβαδόν 21,00 μ2
(4) Υπ' αριθμόν 13 εμβαδόν 182,00 μ2
(5) Χώρος πίσω από το Ιερό του Ναού (ανατολικά) εμβαδόν 60,00 μ2
(6) Χώρος στο πίσω μέρος του Ναού (δυτικά) εμβαδόν 10,00 μ2

Σύνολον: 103,70 + 66,30 + 21,00 + 182,00 + 60,00 + 10,00 = 443 μ2

4. Λογαριασμός

α. Διαμόρφωση πλατείας και μνημείου αποδήμων Κανδυλιωτών που απεβίωσαν και ετάφησαν στο εξωτερικό κατ' αποκοπήν	δρχ. 650.000
β. Κατασκευή διαδρόμων 443,00 μ2 Χ 384.000 δρχ. / μ2 = 1.701.120 δρχ.	
γ. 'Εξοδα αποστολής χρημάτων μέσω τράπεζας στους κατασκευαστές	δρχ. 2.250

Σύνολον:
650.000 + 1.701.120 + 2.250 =δρχ. 2.353.370
Υπόλοιπο: 2.371.219 - 2.353.370 =δρχ. 17.849

Το υπόλοιπο είναι κατατεθειμένο στο Ταχυδρομικό Ταμιευτήριο. Στην διάθεση οιουδήποτε είναι τα παραστατικά στοιχεία (προσφορές, αποδείξεις πληρωμής κ.λπ.) για τις εργασίες αυτές.

Κανδύλα, 1 Δεκεμβρίου 2000
Η Επιτροπή
Ο Πρόεδρος
Χαράλαμπος Πανόπουλος
Τα Μέλη
Αναστάσιος Οικονομόπουλος
Παναγιώτης Γ. Ξηρογιάννης

ΠΡΟΣΦΟΡΕΣ ΣΤΟ ΣΥΛΛΟΓΟ

(Καταχωρούνται ποσά από 10.000 δρχ. και άνω)

Για την ενίσχυση του έργου του Συλλόγου μας προσέφεραν:

1. ΜΟΥΡΓΕΛΑΣ Χρήστος, 'Αγιοι Ανάργυροι	δρχ. 10.000
2. ΝΑΝΟΣ Ευάγγελος Χρ., ΗΠΑ	δρχ. 15.000
3. ΠΑΝΤΟΛΕΩΝ Ηλίας Παναγ., Κανδύλα	δρχ. 12.300
4. ΜΑΝΙΑΤΗΣ Μιχαήλ Κων., Ζευγολατιό	δρχ. 10.000
5. ΣΥΝΔΕΣΜΟΣ ΜΑΝΑΡΙΩΤΩΝ ΑΤΤΙΚΗΣ	δρχ. 10.000
6. ΠΑΣΙΑΛΗ-ΚΑΠΛΑΝΗ Αναστασία πατρός Θεοδώρου, 50 δολ. Αυστραλίας	δρχ. 9.565
7. ΠΡΟΚΟΠΟΣ Μιχαήλ και η σύζυγός του Σοφία το γένος Θεοφ. ΣΑΡΑΝΤΟΥ, εις μνήμη του θείου τους ΔΗΜΗΤΡΙΟΥ ΣΤΕΦ. ΚΑΡΖΗ,	δρχ. 10.000

ΟΙΝΟΠΩΛΕΙΟΝ
ΕΔΕΣΜΑΤΟΠΩΛΕΙΟΝ
«Ο ΠΕΡΙΚΛΗΣ»
Για όσους επιθυμούν κρασί βαρελίσιο, σπιτικά εδέσματα και περιβάλλον που να θυμίζει προπολεμική εποχή.
ΚΟΙΛΗΣ 2 ΑΝΩ ΠΕΤΡΑΛΩΝΑ
(ΠΛΗΣΙΟΝ ΣΤΑΘΜΟΥ ΜΕΤΡΟ) ΤΗΛ.: 3458664