http://mdnet.gr/press/kandyliotika
e-mail Kandyla @ mdnet.gr

Τά Κανδυλιώτικα

Έκδοση του Συλλόγου των εν Αθήναις και απανταχού Κανδυλιωτών "Η ΠΡΟΟΔΟΣ" Γραφεία: Κεραμεικού 23 ΑΘΗΝΑ • ΕΤΟΣ 5ο Αριθ. Φύλλου 16 • ΙΟΥΛΙΟΣ - ΣΕΠΤΕΜΒΡΙΟΣ 1997

ΑΠΟ ΤΑ ΠΑΛΙΑ ΜΑΣ ΠΑΝΗΓΥΡΙΑ...

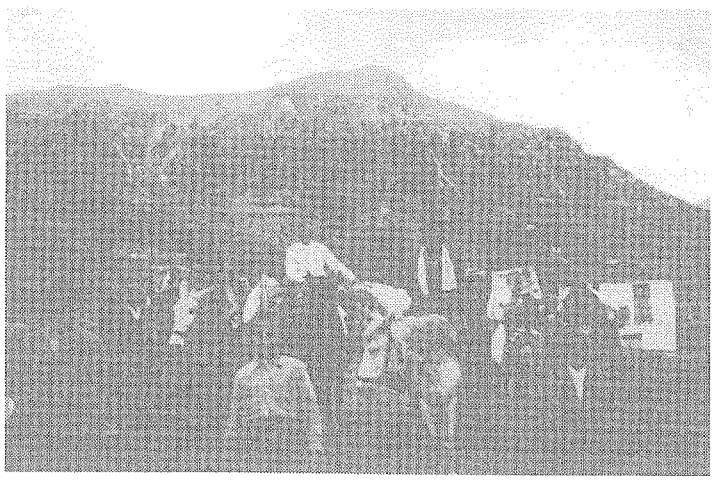

Επιστροφή από Αγία Τριάδα 1950.

ΤΑ ΣΧΟΛΙΑΝΑ ΜΑΣ

Αναδασμός

Ιούλιος και τίποτα! Ρε, μ'πάει μας κοροϊδεύουν;

Η Γενική Συνέλευση των... απανταχού Κανδυλιωτών!

Μικρή, πενιχρή και μίζερη ήταν κι εφέτος η Γεν. Συνέλευση του Συλλόγου μας, αν λάβει κανείς υπόψη του το σύνολο των «Κανδυλαίων» που διαμένουμε στην ευρύτερη περιοχή Πρωτευούσης.

Μια «Κανδύλα» του παλιού καιρού φτιάχνουμε, δεν είναι λίγο πράμα.

Κι όμως νεότεροι και πρεσβύτεροι αδιαφορήσαμε και πάλι. Κάναμε ό,τι γίνεται πάντα: Αλλοι σνομπάραμε κι άλλοι προβάλαμε κάποιες γελοίες προφάσεις, αναπαυόμενοι στην αυτάρκειά μας και σχολιάζοντες: «Δε παν να κουρεύονται όλοι, για να μην ειπούμε και καμιά λέξη πιό βαριά»!

Και δεν προσήλθαμε, όπως δεν προσερχόμαστε πάντα.

Και το ατομικό περιχαράκωμα, στο οποίο μόνοι μας κλεινόμαστε, όλο ψηλώνει!

Αλήθεια, σκεφτήκαμε ποτέ ως πού θα πάει αυτό;

Οχι η τύχη του Συλλόγου των απανταχού Κανδυλιωτών (αυτή, στους καιρούς μας, είναι ίδια με την τύχη όλων των πατριωτικών σωματείων), αλλά η κατάντια μας και η λεγόμενη ανθρωπιά μας. Και η αδυναμία του κοινωνείν, που οδηγεί στην αποθηρίωσή μας.

Αντάμωμα ή χωρισμός;

Τα τελευταία χρόνια πάει να καθιερωθεί στο χωριό μας, δήθεν ως νέα, μια συνήθεια που είναι και παλιά και καντυλαίικη και ελληνικότατη.

Είναι το λεγόμενο αντάμωμα που οργανώνει στις 16 Αυγούστου η Κοινότητά μας με την επικουρία του Συλλόγου Κανδυλιωτών Αθήνας για να δεξιωθεί τους απόδημους συμπατριώτες, ή, αν προτιμάτε την καντυλαίικη έκφραση, «να τους κάμει τη φιλιά».

Και ενώ η πρόθεση φαίνεται καλή, στην πράξη, θες από έλλειψη πείρας παρομοίων εκδηλώσεων, θες από ατελή οργάνωση, θες από έλλειψη πόρων και μέσων - γιατί όχι και τακτ- η προσπάθεια αποτυγχάνει παταγωδώς.

Και βλέπουμε, 5-6 χρόνια τώρα, το αντάμωμα να μετατρέπεται κυριολεκτικά σε χωρισμό και η φιλιά να γίνεται φαρμάκι και για τους ξενιτεμένους και για τους ντόπιους.

Πώς; Το γνωρίζουμε όλοι. Ορίζεται κάθε χρονιά κάποιος αρμόδιος που σαν άλλος Πικροχάροντας κάθεται στην πλατεία και ξεχωρίζει τους συγγενείς, τους φίλους, τους κουμπάρους που έρχονται όλοι μαζί, ανταμωμένοι! Κρατάει τους ξενιτεμένους για τη φιλιά και διώχνει τους αξενίτευτους. Ετσι «χάνει η μάνα το παιδί και το παιδί τη μάνα».

Για να μην ξαναδούμε, λοιπόν, πάλι αυτή την παρωδία, θα πρέπει το αντάμωμα ή να οργανώνεται σωστά και να θυμίζει στους ξενιτεμένους την πατροπαράδοτη καντυλαίικη φιλιά ή να πάψει οριστικά να γίνεται.

Μια καλή ιδέα

Η ιδέα του Φίλιππα Δρόσου (διαβάστε τις λεπτομέρειες στη στήλη «ΕΠΙΣΤΟΛΕΣ ΠΟΥ ΛΑΒΑΜΕ») να χρησιμοποιηθεί το ανεγερθέν στο παλαιό νεκροταφείο της Παναγίας κτίριο για τη στέγαση Μουσείου Λαϊκής Τέχνης του χωριού μας, με τη διατήρηση παραλλήλως του χώρου ως ιερού (και όχι για τους γνωστούς σκοπούς που το προορίζει το Εκκλησιαστικό Συμβούλιο), φαίνεται πολύ καλή.

Ας συζητηθεί λοιπόν. Και μακάρι να γίνει αποδεκτή από τους αρμοδίους και να δοθεί το κτίριο για την προτεινόμενη χρήση. Διαφορετικά, η ύπαρξή του μόνο τη ματαιοδοξία μας θα θυμίζει.

Δημ. Λαρδίκος

«Από το «ΠΟΝΤΙΚΙ».

ΓΕΝΙΚΗ ΣΥΝΕΛΕΥΣΗ - ΑΠΟΛΟΓΙΣΜΟΣ - ΑΡΧΑΙΡΕΣΙΕΣ

Πραγματοποιήθηκε την 25-5-97, στα γραφεία του Συλλόγου με επιτυχία ή ετήσια Γεν. Συνέλευση και οι αρχαιρεσίες για νέο Δ.Σ.

Μετά την εκλογή προεδρείου της Γεν. Συνέλευσης, το λόγο έλαβε ο Πρόεδρος του Συλλόγου κ. Αν. Οικονομόπουλος, ο οποίος, αφού απηύθυνε χαιρετισμό εκ μέρους του Δ.Σ. αναφέρθηκε στον απολογισμό και στο πρόγραμμα δράσης ως εξής:

Όπως σας είναι γνωστό από δημοσιεύσεις στην εφημερίδα «Τα Κανδυλιώτικα» και από την έκθεση πεπραγμένων που παρουσιάσθηκε πέρυσι την 12.5.96 στην Ετήσια ΓΣ του Συλλόγου μας το απερχόμενο ΔΣ στη πρώτη συνεδρίαση την 5/6/95, καθόρισε τους προγραμματικούς του στόχους για την διετία της θητείας του. Θ' αναφερθώ λεπτομερώς χωριστά για καθένα από τους στόχους, επισημαίνοντας ταυτόχρονα την πρόοδό τους και το υπολειπόμενο να εκτελεσθεί έργο.

1. Η οργάνωση κοινωνικών εκδηλώσεων, που αποσκοπούσαν στην καλλίτερη επικοινωνία και σύσφιξη των σχέσεων μεταξύ των μελών του Συλλόγου, ήταν ο πρώτος στόχος που είχε τεθεί. Έτσι στις 14 Ιανουαρίου 1996 και 19 Ιανουαρίου 1997 έγινε η γιορτή της κοπής της πίτας και η απονομή των αναμνηστικών πλακετών στα παιδιά των μελών του Συλλόγου που επέτυχαν στα ΑΕΙ, ΤΕΙ και άλλες Ανώτερες Σχολές. Η προσέλευση των Κανδυλιωτών ήταν αρκετά μεγάλη, κυρίως στην γιορτή του περασμένου Ιανουαρίου, όχι όμως ικανοποιητική. Α-

(Συνέχεια στη σελ. 4)

ΤΟ ΝΕΟ ΔΙΟΙΚ. ΣΥΜΒΟΥΛΙΟ ΤΟΥ ΣΥΛΛΟΓΟΥ ΜΑΣ

Η Γεν. Συνέλευση του Συλλόγου μας με τις αρχαιρεσίες της 25.5.97 ανέδειξε το νέο Διοικ. Συμβούλιο και την Ελεγκτική Επιτροπή για την επόμενη διετία.

Στις 2.6.97 το Διοικ. Συμβούλιο συγκροτήθηκε σε σώμα με την εξής σύνθεση:

1. Αναστάσιος Κων. Οικονομόπουλος Πρόεδρος
2. Κων/νος Παν. Δάλκος Αντιπρόεδρος
3. Γεώργιος Χρ. Προφαντόπουλος Γραμματέας
4. Παναγιώτης Βασ. Χουντάλας Ταμίας
5. Μιχαήλ Κων. Βαρδουνιώτης μέλος
6. Κων/να συζ. Κων. Ζαζιά μέλος
7. Σταύρος Μιχ. Λαγός μέλος

Αναπληρωματικό μέλος εξελέγη ο Κων/νος Μιχ. Κωστούρος.

ΕΛΕΓΚΤΙΚΗ ΕΠΙΤΡΟΠΗ

Τακτικά μέλη της Ελεγκτικής Επιτροπής εξελέγησαν:

1. Θεοφάννης Κων. Οικονομόπουλος
2. Κων/νος Παν. Ζαζιάς και
3. Φίλιππος Μιχ. Δρόσος

Αναπληρωματικό μέλος εξελέγη ο Θεοφάνης Σπ. Δεληγιάννης.

ΕΝ ΟΨΕΙ ΤΗΣ ΣΥΝΕΝΩΣΗΣ ΤΩΝ ΚΟΙΝΟΤΗΤΩΝ

1.- ΤΙ ΘΑ ΠΡΕΠΕΙ ΝΑ ΠΡΟΣΕΞΕΙ Η ΚΟΙΝΟΤΗΤΑ ΚΑΝΔΥΛΑΣ ΠΡΙΝ ΔΕΧΤΕΙ ΤΗ ΣΥΝΕΝΩΣΗ

Γράφει ο Χαράλ. Παπαχρήστου - Μπερεκλής

Η Κυβέρνησις, στην προσπάθειά της να αντιμετωπίσει με ένα διαφορετικό τρόπο το θέμα της τοπικής αυτοδιοίκησης και προπαντός των χιλιάδων μικρών κοινοτήτων και συνοικισμών, κατέστρωσε το νομοσχέδιον «Ιωάννης Καποδίστριας» περί συνενώσεως όλων των μικρών κοινοτήτων σε δυναμικούς δήμους.

Στο υπ' αριθ. 15 φύλλον της εφημερίδος μας «Τα Κανδυλιώτικα» ο συμπατριώτης πολιτικός Μηχανικός Γεώργιος Καλπακιώτης αναφέρεται για τα οφέλη που θα προκύψουν από αυτή την συνένωση. Βέβαια δεν είναι θέμα διαφωνίας με το σχέδιον Καποδίστριας διότι σήμερα στο λυκαυγές της τρίτης χιλιετηρίδος τα πάντα έχουν μεταβληθεί και συνεχώς μεταβάλλονται.

Νομίζω όμως ότι όλους πρέπει να μας ανησυχήσει τί θα προκύψει την επομένην της εφαρμογής του Νόμου για το χωριό μας. Τι θα γίνει το σημερινό «Στάτους Κβό» της Κανδύλας όπως καθορίζεται από κιτάπια και εφετειακές αποφάσεις για τα όρια και τα νερά;

Θα μπορούν ελεύθερα τα κοπάδια από το Λεβίδι, την Βλαχέρνα, τον Παλαιόπυργο να βόσκουν στα σημερινά λιβάδια της Κανδύλας;

(Συνέχεια στη σελ. 6)

Μια γενναία προσφορά

ΕΛΑΜΨΕ ΜΕ ΤΗ «ΛΑΜΨΗ» ΤΟΥ Ο «ΑΝΤΕΝΝΑ» ΣΤΗΝ ΚΑΝΔΥΛΑ

Δεν μπορούμε, παρά να εκφράσουμε την ευχνωμοσύνη μας και να στείλουμε ένα μεχάλο ευχαριστώ, στη Διοίκηση του Τηλεοπτικού Σταθμού ΑΝΤΕΝΝΑ, χια την τοποθέτηση αναμεταδότη στην Κανδύλα.

Έτσι, οι Καντυλαίοι, αλλά και οι κάτοικοι της ευρύτερης περιοχής, θα μπορούν ν' απολαμβάνουν με καθαρή εικόνα και ήχο το πρόχραμμα του λαοφιλούς καναλιού.

Με τόλμη

ΝΑ ΤΡΑΓΟΥΔΑΜΕ

«Στην Καντύλα τραγουδάνε και στα Τσιπιανά χορεύουν...»

Έτσι έλεγαν οι παλαιοί.

Δεν ξέρω, αν στα Τσιπιανά εξακολουθούν και σήμερα να χορεύουν.

Εκείνο που ξέρω είναι ότι το τραγούδι, που για τον Καντυλαίο ήταν βίωμα, ήταν τρόπος έκφρασης, ήταν μία από τις ελάχιστες διασκεδάσεις του, σιγά σιγά, πάει να σβήσει.

Ακόμα και εκδηλώσεις που το τραγούδι αποτελούσε αναπόσπαστο, και πολλές φορές το μεγαλύτερο μέρος, του τελετουργικού τους, όπως αρρεβώνες, γάμοι, βαφτίσια, γιορτοφόρια, αρχίζουν και τελειώνουν χωρίς ν' ακουστεί ζωντανά, ούτε ένα τραγούδι.

Δεν τραγουδάμε πιά.

Κι όπως λέει ο μεγάλος Σίμωνας Καράς, «... τώρα πια ο Λαός δεν τραγουδάει, του τραγουδάνε...»

Δεν τραγουδάω σημαίνει ότι δέχομαι αβίαστα το κάθε υποκουλτουριάρικο κατασκεύασμα που μου σερβίρουν τα μέσα αναπαραγωγής ήχου και εικόνας, το αφομοιώνω και αρχίζω να ξεχνώ.

Να ξεχνώ, αρχής γενομένης από το τραγούδι, την καταγωγή μου, τα έθιμά μου, την ιστορία μου, τις παραδόσεις μου...

Αρχίζω να γίνομαι περισσότερο «Πολιτισμένος Ευρωπαίος» και λιγότερο Έλληνας.

Θα μου πείπε: - Και τι θα κάνεις εσύ, ρε Σταύρο, θ' αλλάξεις την ιστορία, τον ρου των γεγονότων;

Όχι βέβαια.

Εγώ, και μια χούφτα φίλοι μου, θα εξακολουθούμε να τραγουδάμε, και σας καλούμε να μας μιμηθείτε.

Θα νιώσετε τι θα πει αληθινή διασκέδαση.

Όσο υπάρχουν Καντυλαίοι που ξέρουν τραγούδια και ξέρουν να τα τραγουδάνε, πλησιάστε τους, κάντε παρέα μαζί τους, μάθετε να γεμίζετε τις ώρες σας μ' ένα καλό τραγούδι. Είναι άλλο πράμα η ατμόσφαιρα που δημιουργείται με το «ζωντανό», το ζεις και αισθάνεσαι ότι η ζωή σου γεμίζει.

Κι αν είναι δυνατό, αποτυπώστε τα γλέντια σε μια κασέτα. Σε λίγα χρόνια, θα διαπιστώσετε ότι οι κασέτες αυτές είναι ένα ζωντανό μουσείο, ένας θησαυρός ανεκτίμητος.

Ας τολμήσουμε, επιτέλους, να πάμε κόντρα και κάπου.

Τουλάχιστον αυτά δεν στοιχίζουν. Είναι τρόπος ζωής.

Λέτε να καταγράφονται κι αυτά στα ηλεκτρονικά αρχεία της συνθήκης του Σένγκεν; Αλλά, κι αν γράφονται, ας τα αναλύσουν αυτοί οι ψυχροί Βορειοευρωπαίοι, να δουν επί τέλους και να λύσουν το μυστήριο που τους βασανίζει, γιατί οι Έλληνες είναι ευτυχισμένοι, έστω και χωρίς ακριβό αυτοκίνητο.

Υ.Γ. Όταν λέμε «τραγούδι» εννοούμε πάντα το παραδοσιακό Δημοτικό ή το έντεχνο εκείνο που καταξιώθηκε στη λαϊκή συνείδηση.

Σταύρος Λαγός

ΑΝΑΜΝΗΣΕΙΣ ΑΠΟ ΤΗΝ ΚΑΝΔΥΛΑ ΤΗΣ ΚΑΤΟΧΗΣ

ΑΦΙΕΡΩΜΑ ΣΤΟΝ ΣΤΑΘΗ ΔΑΛΚΟ

του Χαραλάμπους Παπαχρήστου-Μπερεκλή

Με τον Στάθη τον Δάλκο βρεθήκαμε στα δύσκολα χρόνια της Γερμανοϊταλικής κατοχής στην Κανδύλα. Οπως πολλοί Κανδυλαίοι, που έμεναν προπολεμικώς στην Αθήνα, κατέφυγαν στο χωριό για να ζήσουν, έτσι και εμείς, με την κατάληψιν της πατρίδος μας από τις δυνάμεις του άξονος βρήκαμε καταφύγιο στο χωριό μας.

Στην Αθήνα, σαν πατριώτες, σμίγαμε καμιά Κυριακή και κάναμε παρέα. Ετσι αναπτύχθηκε η φιλία μεταξύ μας. Στο χωριό η φιλία μας αναπτύχθηκε περισσότερο. Αλλωστε ήμαστε και οι πιό νέοι στην αντιστασιακή οργάνωση του χωριού και οι κοινοί αγώνες δένουν περισσότερο τους ανθρώπους.

Επειδή όμως για την αντίσταση της Κανδύλας και ειδικά για τον δάσκαλο Δημήτριο Γιαννιά και τον Σπύρο Παπαδημητρίου θα ασχοληθώ σε ένα άλλο άρθρο μου, εδώ θα περιοριστώ σε μια πράξη του Στάθη του Δάλκου, που τον ανέβασε ψηλά στα μάτια των Κανδυλιωτών.

Τον χειμώνα στις αρχές του 1944 έφεραν στο χωριό οι Αντάρτες ένα άτομο να το δικάσουν για εσχάτη προδοσία. Ηταν μια μαύρη εποχή για την πατρίδα μας, εποχή που οι μισοί Ελληνες είχαν αυτοανακηρυχθεί σε πατριώτες και κατηγορούσαν τους άλλους μισούς για προδότες, όπως επίσης και οι άλλοι μισοί κατηγορούσαν για προδοσία τους πρώτους. Στην Κανδύλα όμως αυτή η εθνοκτόνος διαίρεσις δεν βρήκε γόνιμον έδαφος, δεν ευδοκίμησεν. Ολοι οι Κανδυλαίοι έμειναν αυτοί που ήσαν στις 28 Οκτωβρίου 1940.

Ετσι λοιπόν, όταν έφεραν αυτόν τον άνθρωπο στην Κανδύλα, οι Κανδυλαίοι ξαφνιάστηκαν. Κάποιος Γεράσιμος από την οργάνωση της Τρίπολης ειδοποίησεν το Γιαννιά ότι η δίκη θα γινόταν την άλλη μέρα στο Σχολείο της Κανδύλας και στην σύνθεση του δικαστηρίου θα ήταν και ένας Κανδυλαίος, που θα τον πρότεινε η οργάνωση της Κανδύλας. Δεν άρεσε καθόλου αυτή η ενέργεια των Ανταρτών στην οργάνωση και στους χωριανούς, να στηθεί δικαστήριο στο χωριό που θα δίκαζε ένα άτομο για εσχάτη προδοσία.

Το ίδιο απόγευμα, συμπτωματικά, συναντηθήκαμε στο καφενείον του Φίρα 5 άτομα: ο δάσκαλος Δημ. Γιαννιάς, ο γιατρός Γεώργιος Σωτηρόπουλος, ο Αλεξ. Παπασπυρίδης, ο Στάθης ο Δάλκος και ο υπογράφων. Συζήτησις πως θα αντιμετωπίζαμε όλη την κατάσταση της αυριανής δίκης. Και οι 5 όμως συμφωνούσαμε πως ο Κανδυλαίος που θα λάβαινε μέρος σα δικαστής να μη ψηφίσει θάνατον.

Και πάνω στη συζήτηση παίρνει τον λόγον ο Στάθης ο Δάλκος και δηλώνει πως δέχεται να πάει σαν δικαστής και σε καμιά περίπτωση να μην ψηφίσει την ποινή του θανάτου. Η πρόταση αυτή του Στάθη, ηρωϊκή καθόλα, έβγαζε και το χωριό και την οργάνωση από το αδιέξοδο.

Την άλλη μέα έγινε στο σχολείο η δίκη αυτού του άγνωστου για εμάς ανθρώπου. Ηταν ένοχος; Ηταν αθώος; Κανείς δεν ήξερε αλλά και κανείς Κανδυλαίος δεν ήθελε να ακούσει θάνατον. Ολοι ήθελαν μια ποινή από ισόβια και κάτω. Και πάνω στο Στάθη όλοι είχαμε στρέψει την προσοχή μας.

Η διαδικασία τελείωσε και το δικαστήριον απεσύρθη σε διάσκεψη. Οταν οι δικαστές επανήλθαν και κατέλαβαν τις θέσεις τους, από την έκφραση του προσώπου του Στάθη, όλοι καταλάβαμε πως ο κατηγορούμενος είχε σωθεί. Ο Πρόεδρος του Δικαστηρίου διάβασε την απόφαση: ΠΑΜΨΗΦΕΙ ΙΣΟΒΙΑ. Ο Στάθης είχε κάνει το θαύμα του. Στη διάσκεψη έπεισεν τους άλλους που αποτελούσαν τη σύνθεση του Δικαστηρίου και ψήφισαν ισόβια.

Ενας άνθρωπος, χάριν στον Στάθη, είχε γλιτώσει τη ζωή του. Κανείς μας από το χωριό δεν μάθαμε τίποτα γι' αυτόν τον άγνωστο άνθρωπο που η τύχη του τον έφερε να δικασθεί στην Κανδύλα και να γλιτώσει τη ζωή του.

Στάθη, εκεί που βρίσκεσαι τώρα, ασφαλώς θυμάσαι με ικανοποίηση αυτή τη δίκη που έπαιξες πρωταγωνιστικό ρόλο. Και μη ξεχνάς, ότι όλοι αμείς, οι φίλοι σου, οι πατριώτες σου, οι συνεργάτες σου σε θυμόμαστε και θα σε θυμόμαστε για πάντα!

Αθήνα Μάϊος 1997

ΧΑΡ. ΠΑΠΑΧΡΗΣΤΟΥ - ΜΠΕΡΕΚΛΗΣ
Αλκαμένους 28-30
10440 ΑΘΗΝΑ

ΚΑΝΤΥΛΑΙΟΙ ΠΟΙΗΤΕΣ

Ο θέρος

Πεζούλες, λείπες και πλαγιές,
αγουροκιτρινίσαν.
Κι ακολουθούν καταποδού
τα μεσοπλατυκάμπια.
που χρυσορόδινο, βαρύ,
σκεπάστηκαν σεντόνι.
Αργομετάνοιες κάνουνε
οι σποκαλαμιώνες.
Με τα κεφάλια τους χρυσά,
τα γκαστρωμένα στάχυα.
Σαν τους μυριάδες ασκητές,
προσκυνητές της γης τους.
Μοιάζουν θαλασσοπέλαγο,
που το χτυπάει η αύρα.
Κι απλώνεται κυματιστό
στην απεραντοσύνη.
Μα ευθύς κουρσάρος θεριστής
χεριές χεριές τα κόβει.
Στη γη με τον ιδρώτα του
χερόβολα τα ρίχνει.
Και με δεμάτια καρπερά
τις θεμωνιές του χτίζει.
Κώστας Παπαβασιλείου
(Από τη Συλλογή «Κομμένα Στάχυα»)

«ΤΑ ΚΑΝΔΥΛΙΩΤΙΚΑ»
Έκδοση του Συλλόγου
των εν Αθήναις
και Απανταχού
Κανδυλιωτών
"Η ΠΡΟΟΔΟΣ"
Γραφεία:
Κεραμεικού 23 Τ.Κ. 10437
1ος όροφος
ΤΗΛ.-FAX: 5240271
ΕΤΗΣΙΕΣ ΣΥΝΔΡΟΜΕΣ
Εσωτερικού δρχ. 1.000
Εξωτερικού Αμερικής δολ. 25
Αυστραλίας 30
Αφρικής ραντ. 50
Για τους κατοίκους του χωριού οι συνδρομές είναι προαιρετικές.
Για τα μέλη του Συλλόγου συνδρομή Συλλόγου και εφημερίδας μαζί 2.000 δρχ.
Υπεύθυνος σύμφωνα με το νόμο
Αναστάσιος Κ. Οικονομόπουλος
Πρόεδρος Διοικ. Συμβουλίου
Ενυπόγραφα άρθρα απηχούν τις προσωπικές απόψεις των συνταχτών και ουδεμία ευθύνη φέρει το Δ.Σ. του συλλόγου

ΛΟΓΩ ΠΟΛΛΗΣ ΕΠΙΚΑΙΡΟΥ ΥΛΗΣ ΑΝΑΒΑΛΛΟΝΤΑΙ
για το επόμενο φύλλο:

1) Νεκροί των πολέμων του Γ. Σπ. Βαρδουνιώτη
2) Πικρή μαρτυρία από την κατοχή και τον εμφύλιο του Γ.Ι. Βαρδουνιώτη
3) Κριτικές για το Βιβλίο «ΜΗΤΕΡΑ ΚΑΝΔΥΛΑ»

ΙΣΤΟΡΙΚΕΣ ΜΝΗΜΕΣ — ΚΑΝΔΥΛΙΩΤΙΚΕΣ ΜΟΡΦΕΣ

ΣΤΑΘΗΣ ΔΑΛΚΟΣ

ΜΙΑ ΣΥΓΚΛΟΝΙΣΤΙΚΗ ΜΟΡΦΗ ΣΤΑ ΧΡΟΝΙΑ ΤΗΣ ΕΘΝΙΚΗΣ ΑΝΤΙΣΤΑΣΗΣ

Ο Στάθης Παν. Δάλκος

2ο. Ο Στάθης Δάλκος, γεννήθηκε το 1916 στην Κανδύλα-Αρκαδίας. 'Ηταν το τρίτο κατά σειρά παιδί ανάμεσα στα εννέα του Παναγιώτη Ευστ. Δάλκου και της Σοφίας το γένος Ηλιόπουλου και ο δεύτερος γιός, ανάμεσα στους άρρενες.

Πήρε τα εγκύκλια μαθήματα στο Δημ. Σχολείο του χωριού του. 'Αμα αποφοίτησε απ' αυτό και σε ηλικία 12-13 ετών πήρε το δρόμο για την Αθήνα σύνηθες φαινόμενο της εποχής εκείνης. Και τούτο, γιατί ίσως να συνηγορούσαν οι δυσκολίες που αντιμετώπιζε η πολυμελής οικογένειά του, ίσως η έμφυτη δραστηριότητα που τον χαρακτήριζε αλλά ίσως και η ανησυχία και η επιθυμία για καλυτέρευση των όρων ζωής. 'Ερχεται λοιπόν στην Αθήνα και προσλαμβάνεται από το συμπατριώτη Καρζή Παναγιώτη (Νταβάκο) στο παντοπωλείο του, σαν υπάλληλος. Συνεχίζει εργαζόμενος εκεί, μέχρι της στρατεύσεώς του, ως κληρωτού.

Παράλληλα ασχολιόταν και με τον κλασικό αθλητισμό.

Στους Βαλκανικούς αγώνες που θα γίνονταν το 1941 και που ποτέ δεν έγιναν λόγω του πολέμου είχε συμπεριληφθεί στην Εθνική ομάδα και στο αγώνισμα της ελεύθερης πάλης. Σα νέος της εποχής του, ήταν γεμάτος από πνευματικές ανησυχίες και ευγενείς φιλοδοξίες. Το κομματικό του στίγμα, από χαρακτήρα, αλλά και από το κομματικό πιστεύω της οικογένειάς του, φιλελεύθερο και δημοκρατικό. Κατά τα άλλα: Χαρακτήρας τίμιος και εργατικός φιλότιμος και κοινωνικός οραματιστής και αισιόδοξος, γενικά φιλοπρόοδος και πάνω απ' όλα φλογερός πατριώτης.

Η κήρυξη του πολέμου το 1941, φέρνει το Στάθη στην πρώτη γραμμή στα Αλβανικά σύνορα, όπως και τα αδέλφια του ΓΙΩΡΓΟ και ΚΩΣΤΑ. Υπηρετεί ως σημαιοφόρος στο 8ο Σύνταγμα. Παίρνει μέρος σε πολλές μάχες κατά των Ιταλών και διακρίνεται για το θάρρος και τη γενναιότητά του, αποσπώντας τα θερμά συγχαρητήρια των αξ/κών του Συντάγματός του.

Με την κατάρρευση του Αλβανικού Μετώπου και τη διάλυση του Ελληνικού Στρατού, γυρίζει στο χωριό του.

Η κατάσταση τότε έκρυθμη. Με την κάθοδο των Γερμανών και τη συνεργασία τους με τους Ιταλούς, τα πράγματα γίνονται ακόμα χειρότερα. Οι Ιταλογερμανικές ορδές ξεχύνονται στα χωριά και στις πόλεις και σκορπούν τον πανικό.

Απειλούν, εκβιάζουν, ατιμάζουν, αρπάζουν ό,τι τους αρέσει τουφεκίζουν για ψύλλου πήδημα χωρίς να δώσουν λόγο σε κανένα, καίνε ολόκληρα χωριά. Οι 'Ελληνες βρίσκονται σε απόγνωση. Μερικοί συμπατριώτες συμμαχούν με τους κατακτητές και γίνονται δοσίλογοι. 'Ετσι ενεργούν σύμφωνα με τις ορέξεις και τις διαταγές που παίρνουν απ' αυτούς καθόλου ευχάριστες για τους 'Ελληνες. Γενικό το φαινόμενο του δοσίλογου δε μπορούσε να λείπει και από την Κανδύλα, ευτυχώς σε περιορισμένο αριθμό μελών και ζώντων εκτός Κανδύλας.

Προσωπική η εμπειρία μου, γιατί ένα από τα θύματά τους που ταλαιπωρήθηκε άδικα και μη η παρέμβαση του αείμνηστου Κώστα Παπαθανασόπουλου θα αντιμετώπιζε το θάνατο, ήταν και ο αείμνηστος πατέρας μου Παναγιώτης Κ. Δάλκος. 'Εζησα πολύ έντονα αυτήν την εμπειρία. Παραλείπω τα ονόματα των δραστών στην περίπτωση αυτή ρίχνοντας λήθη στην κακιά αυτή παρέμβαση των ελάχιστων συμπατριωτών. Ευτυχώς για το χωριό μας, ελάχιστα τέτοια περιστατικά. Τέτοια φαινόμενα όμως σε άλλα γειτονικά χωριά πάμπολλα. Χάος και απόγνωστη επικρατούν σ' άλλα χωριά και πόλεις που τα κάνουν ακόμα πιό φρικτά και αβάσταχτα οι αντιδικίες και αντεγκλήσεις. Μπροστά στη δύσκολη αυτή κατάσταση και πάλι στην πρωτοπορεία το δαιμόνιο ελληνικό πνεύμα, για την αναζήτηση και εφαρμογή του αντίδοτου. Συμπατριώτες, υγειώς σκεπτόμενοι, αποφασίζουν και προβαίνουν στη σύσταση πατριωτικών οργανώσεων και μέσα απ' αυτές προτάσσουν την πάλη ενάντια στον κατακτητή. 'Ετσι προήλθαν οι γνωστές οργανώσεις των ΕΑΜ-ΕΛΑΣ.

Για τη σύσταση μιας τέτοιας οργάνωσης στο χωριό μας, μαζί με πολλούς καλούς συμπατριώτες μας, δούλεψε και ο ΣΤΑΘΗΣ ΔΑΛΚΟΣ.

(συνεχίζεται)

ΚΩΣΤΑΣ Π. ΔΑΛΚΟΣ

ΕΠΙΣΤΟΛΕΣ ΠΟΥ ΛΑΒΑΜΕ

1. Από το συμπατριώτη Φίλιππο Μ. Δρόσο:

Κύριε Πρόεδρε

Με την παρούσα μου επιστολή θέλω να συγχαρώ θερμά όλα τα μέλη του απερχομένου ΔΣ του Συλλόγου μας, για την προσφορά τους στο δύσκολο έργο της διετίας που πέρασε. Διαβεβαιώνω δε τους πάντες πως η αναλυτική απολογιστική 'Εκθεση του Προέδρου, έδωσε σε όλους τους παρόντες (και μη) την αίσθηση και την απάντηση, πως ο Σύλλογος -παρά την κρίση που μαστίζει όλους τους Συλλόγους- προσέφερεν στην διετία που πέρασε (Μάϊος 95-Μάϊος 97) έργον και παρουσία σε όλους τους τομείς. Στο νέο ΔΣ που προέκυψεν από τις αρχαιρεσίες της Γ. Συνελεύσεως 25/5/97, εύχομαι καλή επιτυχία στα καθήκοντά τους και στο δύσκολο έργο που είχαν την τόλμη να αναλάβουν. Εγώ δε σαν μέλος του Συλλόγου τους υπόσχομαι πως θα είμαι πάντα στη διάθεσή τους και θα προσφέρω τις υπηρεσίες μου σε όλους τους τομείς που θα παραστεί ανάγκη.

Επί τη ευκαιρία δε θερμά συγχαίρω την Επιτροπή της Συντάξεως - Εκδόσεως και διεκπεραιώσεως της Εφημερίδας «Τα ΚΑΝΔΥΛΙΩΤΙΚΑ» που σιγά σιγά μπήκε στο σωστό δρόμο και αρχίζει να μπαίνει στα χωρικά μας ύδατα και με την συμμετοχή όλων μας θα μας φέρνει αναμνήσεις του παρελθόντος, αισθήματα χαράς-αγάπης και λύπης.

Ας βοηθήσουμε όλοι πνευματικώς και οικονομικώς την συνέχιση της εκδόσεώς της.

Επικροτώ την πρωτοβουλία που πήρε το Τεχνικό Γραφείο «Γ. Καλπακιώτης συνεργάτης Μπάμπης Δρόσος» για την έκδοση Προσκλήσεως για ΑΝΤΑΜΩΜΑ των συμπατριωτών μας στην Κανδύλα. Ας βοηθήσουμε όλοι καθένας από τη σκοπιά του με οποίες δυνάμεις διαθέτει και ας ευχηθούμε τα εγκαίνια του ιδιωτικού Ξενώνα που θα λειτουργεί στο χωριό να φέρουν επισκέπτες και να είναι καλορίζικα.

Στην Επιτροπή Εξωραϊσμού του Νεκροταφείου Κανδύλας κάνω τρεις (3) εισηγήσεις:

1. Να γίνει μια βρύση στο βάθος (τέλος διαδρόμου) του Νεκροταφείου για γενική χρήση. Μια στο προαύλιο της Εκκλησίας και μία έξω στην είσοδο για τους διερχομένους.

2. Να γίνει μικρό οίκημα «ΟΣΤΕΟΦΥΛΑΚΕΙΟ» στη Γωνιά βορειοδυτικά με ράφια από ντέξιον για τα κιβώτια των οστών και ν' ανοιχθεί εκεί πλησίον είσοδος υπηρεσίας οχημάτων εργολάβων και καθαρισμού του χώρου του Νεκροταφείου.

3. 'Εμπροσθεν της εισόδου του Νεκροταφείου να διαμορφωθεί ο χώρος για παρκάρισμα αυτοκινήτων επισκεπτών.

Τέλος εισηγούμαι προς κάθε αρμόδιον φορέα και σ' όλους τους συμπατριώτες να παρθεί Απόφαση στο Αντάμωμα ώστε ο χώρος της Παναγίας (Παλαιό Νεκροταφείο) να κηρυχθεί ιερός να γίνει τύμβος - συντριβάνι - καλλωπισμός - παγκάκια και περίφραξη κόσμια. Το δε οίκημα που έγινε να λειτουργήσει σαν μουσείο Λαϊκής Τέχνης.

Δρόσος Φίλιππος
Τ. Πρόεδρος Συλλόγου

2. Από το συμπατριώτη Παναγ. Κ. Παϊσιόπουλο (S. Africa):

Αγαπητοί μας πατριώτες και συγγενείς γειά σας και χαρά σας. Εύχομαι όπως το παρόν γράμμα μου σας εύρει όλους καλά συν γυναιξί και τέκνοις καθώς και μεις είμαστε όλοι καλά για την ώρα. Αγαπημένοι μας μετά χαράς ελάβαμε τη πολυπόθητον εφημερίδα σας «Τα Κανδυλιώτικα» και σας ευχαριστούμε πολύ διότι διαβάζοντας το φύλλο αυτό νομίζουμε ότι βρισκόμαστε με τα πρόσωπα Καντυλιωτών πρόσωπο με πρόσωπο. Τόση χαρά μας δίνει. Και τώρα στο φλέγον: Σας παρακαλώ όποιος διαβάσει το γράμμα μου θα τον παρακαλέσω να διαβιβάσει τα θερμά μας συλλυπητήρια στον κ. Αναστάσιο Οικονομόπουλο για τον απροσδόκητο θάνατο της αγαπημένης γυναίκας του, από την οικογένειά μου και μένα τον ίδιο. Ο Θεός να του δώσει καλή υπομονή και τη μακαρίτισσα ο Θεός να την συγχωρήσει και να είναι ελαφρό το χώμα που τη σκέπασε. Επίσης διά το επεισόδιο που βρήκε τον Σταύρο το Λαγό του ευχόμεθα όλοι μας περαστικά του και καλή ανάρρωση. Και μεις αγαπητοί μας επάθαμε ένα πολύ σοβαρό και λυπηρόν ατύχημα. Εχάσαμε δύο παληκάρια τα οποία αφήσανε στίγμα στους οικείους τους μεγάλο. Στην κηδεία του μακαρίτη του Θανάση Κανδαλέπα έδωσαν το παρών όλοι οι Καντυλαίοι καθώς και στο 4θήμερο μνημόσυνο, αλλά και πολλοί ξένοι γνωστοί από τη δουλειά του. Μάλιστα είχαμε κανονίσει αυτή την εποχή να κάνουμε τον Καντυλαΐϊκο χορό και όλοι μαζί εβγάλαμε την απόφαση και τον ανακαλέσαμε διότι ακόμα βογγάει το αίμα. Μπράβο στους Καντυλαίους και στην αγαπημένη μας Κανδύλα που πάντα παίρνει αποφάσεις ανθρωπιάς και αγάπης. Και ας πάρουμε παράδειγμα για τα κατοχικά χρόνια. Παραμέρισαν συμφέροντα, έριδες, κληρονομικά, προσωπικά, περιουσιακά και δεν πήρανε το όπλο του εχθρού για να λύσουν τις διαφορές τους, όπως έγινε σε άλλα χωριά που σκοτωθήκανε άνθρωποι και καήκανε σπίτια και έμεινε το αιώνιο μίσος και θα είναι πάντα εφόσον ζουν τα πρόσωπα αυτής της εποχής. Εύγε Καντύλα! Γι' αυτό περιμένουμε το φύλλο σας για να μαθαίνουμε νέα από το αγαπημένο μας χωριό. Ξέρετε ο φυλακισμένος και ο ξενητεμένος θέλουν συντροφιά, γι' αυτό η εφημερίδα σας για μας είναι μια συντροφιά. Και τώρα τελειώνω με αυτά και σας στέλνω τους χαιρετισμούς από την οικογένειά μου και από τους υπόλοιπους πατριώτες. Σας χαιρετώ θερμώς

ο πατριώτης Π. Παϊσόπουλος

Με το καλό να σμίξουμε στο καντυλιώτικο αντάμωμα στην Κανδύλα 16 Αυγούστου.

ΟΜΟΣΠΟΝΔΙΑ ΜΑΝΤΙΝΕΙΑΚΩΝ ΣΩΜΑΤΕΙΩΝ

ΑΝΑΚΟΙΝΩΣΗ

Η Ομοσπονδία Μαντινειακών Σωματείων (ΟΜΑΣ) Αττικής, ολοταχώς προχωρεί για τη δημιουργία του Αρκαδικού χωριού στην περιοχή του Καρδαρά. Το Κοιν. Συμβούλιο Καρδαρά με απόφασή του παρεχώρησε έκταση 300 στρεμμάτων. Ανάλογη διάθεση εξέφρασαν και οι Κοινότητες Κάψια, Λουκά και ο Δήμος Λεβιδίου. Οι αρμόδιες υπηρεσίες του Νομού είναι πρόθυμες να διεκπεραιώσουν σύντομα την προβλεπόμενη από το Νόμο διαδικασία για την οριστική μεταβίβαση στην ΟΜΑΣ της περιοχής που θα επιλεγεί τελικώς.

Οι συμπατριώτες δικηγόροι κλήθηκαν να προσφέρουν τις εξειδικευμένες γνώσεις τους για τη μορφή που θα πρέπει να πάρει ο φορέας και οι μηχανικοί συμπατριώτες μαζί με τους οικονομολόγους θα συντάξουν τη μακέτα του υπό ίδρυση χωριού.

Σύντομα θα κληθούν οι συμπατριώτες Αρκάδες όπου γης, να δηλώσουν συμμετοχή στο φορέα για να τύχουν κάποιας οικίας. Οι λεπτομέρειες θα ανακοινωθούν σύντομα.

Με πατριωτικούς χαιρετισμούς
Για την ΟΜΑΣ
Ο Πρόεδρος
ΚΩΝ. Π. ΔΑΛΚΟΣ

ΙΔΡΥΘΗΚΕ ΚΑΙΝΟΥΡΓΙΟΣ ΣΥΛΛΟΓΟΣ

Συγχαίρουμε τους παλιννοστήσαντες (επαναπατρισθέντες) συμπατριώτες μας Κανδυλαίους που διαμένουν σε κάθε τόπο της Ελλάδος, για την απόφαση που πήραν να ενωθούν και να ιδρύσουν Σύλλογο με την επωνυμία: ΣΥΛΛΟΓΟΣ ΠΑΛΙΝΝΟΣΤΟΥΝΤΩΝ ΚΑΝΔΥΛΙΩΤΩΝ: Η ιδέα αυτή των πρωτοστατησάντων βρήκε γόνιμο έδαφος και η συμμετοχή και η συμπαράσταση των υπολοίπων υπήρξε άμεση και καταπληκτική. Σε χρόνο ρεκόρ έγινε το καταστατικό τους και η Γενική Συνέλευση από όπου προήλε και το πρώτο τους Δ. Συμβούλιο. Το ΔΣ αποτέλεσαν οι εξής: Χρήστος Δημοσθ. Καρζής Πρόεδρος, Κων/νος Δημ. Μίχας Αντιπρόεδρος, Δημήτριος Θεοδ. Πασιαλής Γραμματέας, Σπυρίδων Αλεξ. Βαρδουνιώτης ταμίας και Ευστάθιος Χρισ. Χριστόφορος μέλος. Το ΔΣ ανέλαβε να περατώσει την προσπάθεια εγγραφής στον σύλλογο όλων ανεξαιρέτως των Συμπατριωτών μας, που έχουν εγκατασταθεί οπουδήποτε στην Ελλάδα και εξηγήσει τους σκοπούς διά τους οποίους ιδρύθηκε ο σύλλογος αυτός. Για τον σκοπό αυτόν και διά περισσότερες πληροφορίες οι Συμπατριώτες μας παλιννοστούντες μπορούν να απευθύνονται στο τηλ. του Γραμματέα Δημ. Πασιαλή 071/224592 ή σε οποιοδήποτε μέλος του ήδη εκλεγέντος Δ. Συμβουλίου. Ως μέλος του Συλλόγου δύναται να εγγραφεί σύμφωνα με το καταστατικό ο κάθε Κανδυλαίος ή Κανδυλαία γαμβρός ή νύφη, παιδιά αυτών άνω των 18 ετών και επίσης και τα εγγόνια των, άνω των 18 ετών.

Ο Σύλλογος θα έχει ως έδρα του πάντα το χωριό μας Κανδύλα.

Πιό κάτω δημοσιεύεται σχετική ανακοίνωση του νέου Συλλόγου.

ΣΥΛΛΟΓΟΣ ΠΑΛΙΝΝΟΣΤΟΥΝΤΩΝ ΚΑΝΔΥΛΙΩΤΩΝ «Η ΚΟΝΔΥΛΑΙΑ»

Προς τους κατοίκους και Συλλόγους Κανδηλιωτών του ΕΞΩΤΕΡΙΚΟΥ

Αγαπημένα μας αδέλφια, αγαπητοί μας συγγενείς, αγαπημένοι μας φίλοι, αγαπητοί μας συμπατριώτες, απανταχού στην ξενιτιά όπου ευρίσκεσθε, σας στέλνουμε την αγάπη μας και τα χαιρετίσματα. Θέλουμε να σας ενημερώσουμε και να κοινοποιήσουμε ότι όλοι εμείς που γυρίσαμε πίσω στην πατρίδα και εγκατασταθήκαμε στην Ελλάδα όχι μόνο στο χωριό μας αλλά και σε άλλες πόλεις, αποφασίσαμε και φτιάξαμε ένα σύλλογο.

Ο Σύλλογος θα αντιπροσωπεύει μόνο εμάς και κατ' επέκταση και εσάς που ευρίσκεσθε στην ξενιτιά. Έχοντας ζήσει και γνωρίζοντας και εμείς τα προβλήματα της ξενιτιάς είτε ατομικά ή προσωπικά είναι αυτά ή και ακόμη γενικότερα για πάσης φύσεως θέματα, προβλήματα ή και προβληματισμούς, θέλουμε και θα προσπαθήσουμε να είμαστε διά εσάς από εδώ και στο εξής ένας φορέας συμπαραστάσεως ενημερώσεως για ο,τιδήποτε σας παρουσιάζεται ή θέλετε να ενημερωθείτε και τόσα άλλα τα οπία είτε ακούτε είτε μαθαίνετε γύρω από την Ελλάδα ή και ακόμη γύρω από το χωριό μας.

Θα είμαστε στη διάθεσή σας διά ο,τιδήποτε, θέλουμε να είμεθα πάντοτε σ' επαφή μαζί σας, θέλουμε να σας νιώθουμε πάντοτε κοντά μας όπως και εσείς να μας νιώθετε κοντά σας. Το ότι εμείς εγκατασταθήκαμε εδώ δεν σημαίνει ότι σας ξεχάσαμε ή ότι ξεχάσαμε το τι θα πει ξενιτιά. Σας ανοίγουμε την καρδιά μας και την αγκαλιά μας σας σκεπτόμαστε και σας πονάμε και ο νους μας είναι μαζί σας και κοντά σας.

Ο Σύλλογος τον οποίον εμείς φτιάξαμε είναι και δικός σας, θα τον βρείτε κάποτε μπροστά σας, θα σας έχει τις πόρτες ανοιχτές να γίνετε και εσείς μέλη του, να γνωρίσετε και εσείς τους Συμπατριώτες σας, οι οποίοι είναι διασκορπισμένοι εδώ στην Ελλάδα και δεν γνωριζόμαστε οι πιό πολλοί αναμεταξύ μας αφ' ότου όλοι μας ξενιτευτήκαμε και πήρε ο καθένας μας τον δρόμο του. Ένας από τους κυριότερους λόγους της ιδρύσεως αυτού του Συλλόγου ήτο να γνωριστούμε αναμεταξύ μας, οι οικογένειές μας, τα παιδιά μας. Διά του λόγου το αληθές αγαπητοί μας Συμπατριώτες είναι το καταπληκτικό που συνέβη όταν έγινε η πρώτη μας επαφή και η πρώτη συγκέντρωση των μελών διά την ανάδειξη Συμβουλίου (Εκλογές). Ο ένας μας ρωτούσε τον άλλον: και εσύ Κανδυλαίος είσαι; και ποιός είσαι κ.τλ. Τα συγκινητικά αυτά γεγονότα, ευχάριστα και ευοίωνα για το μέλλον των ξενιτεμένων Κανδηλαίων, της πρωτοποριακής αυτής προσπάθειας της δημιουργίας του Συλλόγου αυτού αποδεικνύουν την αναγκαιότητα ύπαρξής του. Τελειώνοντας, θέλουμε τη συμπαράστασή σας, την αγάπη σας, την εμπιστοσύνη σας και τέλος τις εκτιμήσεις σας, τις συμβουλές σας τις παρατηρήσεις σας γύρω από αυτήν την προσπάθεια και να είσθε σίγουροι πως κάθε σχόλιό σας θα είναι δεκτό. Η κάθε ιδέα σας μπορεί να γίνει το πρωτοποριακό βήμα διά τον Σύλλογό μας. Είναι αρχή ακόμα και ένα καλό μέλλον του Συλλόγου αυτού μπορούμε να το φτιάξουμε μαζί (αφού εμάς όλους θα αντιπροσωπεύει) με την ανταλλαγή σκέψεων, ιδεών, παρατηρήσεων κ.τλ.

Σας περιμένουμε λοιπόν στην πρόσκληση της σκέψεώς μας, της αποφάσεώς μας και στην εν γένει μελλοντική πορεία του Συλλόγου αυτού, με τις δικές σας εκτιμήσεις σκέψεις και γενικά παρατηρήσεις.

Για πληρέστερη ενημέρωσή σας παραθέτουμε πιό κάτω το 1ο και 2ο άρθρο του καταστατικού για την επωνυμία, την έδρα και τους σκοπούς του Συλλόγου.

Σας χαιρετούμε με αδελφικά αισθήματα

το ΔΣ Παλιννοστούντων Κανδηλιωτών

ΚΑΤΑΣΤΑΤΙΚΟ

ΤΟΥ ΕΔΡΕΥΟΝΤΟΣ ΣΤΗΝ ΚΑΝΔΗΛΑ ΣΥΛΛΟΓΟΥ ΥΠΟ ΤΗΝ ΕΠΩΝΥΜΙΑ:

«ΣΥΛΛΟΓΟΣ ΠΑΛΙΝΝΟΣΤΟΥΝΤΩΝ ΚΑΝΔΗΛΙΩΤΩΝ»

«Η ΚΟΝΔΥΛΑΙΑ»

ΚΕΦΑΛΑΙΟ Α'

ΑΡΘΡΟ 1ο

Επωνυμία - Εδρα.

Ιδρύεται Σύλλογος υπό την επωνυμία «Σύλλογος Παλιννοστούντων Κανδηλιωτών η Κονδυλαία» με έδρα την Κανδήλα Αρκαδίας.

ΑΡΘΡΟ 2ο

Σκοπός του Συλλόγου είναι α) Η συνένωση και σύσφιξη των σχέσεων μεταξύ των παλιννοστησάντων και παλιννοστούντων στην ημεδαπή Κανδηλιωτών Ομογενών της αλλοδαπής, β) Η συνειδητοποίηση μεταξύ των Κανδηλιωτών της διασποράς της κοινής καταγωγής, των άρρηκτων δεσμών και του χρέους που συνεπάγεται η μακραίωνη ιστορία της πατρίδας και ειδικά το χωριό μας η Κανδήλα Μαντινείας, γ) Η οργάνωση των Κανδηλιωτών της διασποράς με σκοπό την αλληλοβοήθεια και την ανάπτυξη της κοινωνικής, πολιτιστικής και Εθνικής τους ζωής για καλύτερη ατομική επιτυχία και κοινωνική πρόοδο, δ) Η συνεργασία των κοινωνικών, φιλανθρωπικών, εκπολιτιστικών κ.λπ. οργανώσεων των Κανδηλιωτών της διασποράς μεταξύ τους, η ανάπτυξη δεσμών με την κοινότητα Κανδήλας και τους διάφορους εκπολιτιστικούς φορείς της πατρίδας μας, οργανώσεις, κοινωνικούς φορείς όπως σχολεία, πανεπιστήμια, εκκλησία κ.λπ.

Η αγάπη μας για την Ελλάδα, το χωριό μας και τους συμπατριώτες μας είναι ο μοναδικός καθοδηγητής και γνώμονας των επιδιώξεων του Συλλόγου. Η πολιτιστική λειτουργία του με την συμμετοχή διάδοση και ενασχόληση σε πολιτιστικές ιδέες και εκδηλώσεις.

ΕΠΙ ΜΕΡΟΥΣ ΣΚΟΠΟΙ

1) Να γίνει ο συνδετικός κρίκος των πατριωτικών επιδιώξεων των Κανδηλιωτών ομογενών και να καλλιεργεί συναισθήματα αγάπης και σεβασμού προς την πατρίδα, το χωριό μας και προς τις χώρες από τις οποίες προήλθαν ή διαβιούν.

2) Να διαιωνίζουν τα Ελληνικά και τοπικά ήθη, έθιμα και παραδόσεις και να τα προβάλλουν.

3) Να μελετά και να προβάλλει με κάθε μέσο τις ανάγκες, τα προβλήματα και τα ζητήματα των παλιννοστούντων ομογενών και να επιμελείται για την επίλυση αυτών από τις αρμόδιες Αρχές.

4) Να παρέχει συμβουλευτικές πληροφορίες για κάθε θέμα που αφορά στη διαβίωση και αποκατάσταση των παλιννοστούντων Κανδηλιωτών Ομογενών, π.χ. την παιδεία, την αναγνώριση των πτυχίων, τη συμμετοχή στις Πανελλήνιες εξετάσεις, την κοινωνική τους ασφάλεια, επαγγελματική αποκατάσταση, στρατολογικά θέματα και γενικά για κάθε θέμα που απασχολεί τους παλιννοστούντες Κανδηλιώτες Ομογενείς.

5) Η εκπόνηση μελετών - ερευνών και η κινητοποίηση των ομογενών Κανδηλιωτών της διασποράς για τη χρηματοδότηση και εκτέλεση έργων πρώτης ανάγκης του χωριού μας.

6) Η ψυχαγωγία των μελών του Συλλόγου με την διοργάνωση εορτών συνεστιάσεων, χορών, διαλέξεων, εκδρομών, και άλλων μορφωτικών εκδηλώσεων.

7) Η συνεχής επαφή των μελών του Συλλόγου με τους απανταχού της γης Κανδηλιώτες και η ανταλλαγή απόψεων, σκέψεων για μορφωτικά θέματα, κοινωνικά προβλήματα που αφορούν το χωριό μας.

8) Η δημιουργία και ενθάρρυνση πνεύματος φιλίας αμοιβαιότητας, ειλικρινούς κατανόησης και συναδέλφωσης μεταξύ των συμπατριωτών μας.

9) Η καλλιέργεια φιλικών δεσμών μεταξύ αδελφών Συνδέσμων, αδελφοτήτων του εσωτερικού και εξωτερικού με την ανταλλαγή απόψεων, σκέψεων, εκδηλώσεων και αμοιβαίων επισκέψεων. Ο Σύλλογος απέχει από κάθε μορφή κομματικής ανάμιξης και θεωρεί ότι τα πολιτικά κόμματα οι κάθε μορφής και φύσεως ιδεολογικοπολιτικές απόψεις αποτελούν στα πλαίσια μιας ευνομούμενης πολιτείας, αναφαίρετο δικαίωμα κάθε πολίτη.

10) Η συμμετοχή και ανάλυση προγραμμάτων από Ελληνικό Δημόσιο ΟΓΑ, Νομ. Αυτοδιοίκηση, Ευρωπαϊκή Κοινότητα σύμφωνα με τους σκοπούς του.

ΠΡΟΣΦΟΡΕΣ ΓΙΑ ΤΟ ΝΕΚΡΟΤΑΦΕΙΟ

ΠΡΟΟΔΟΣ ΕΡΓΑΣΙΩΝ ΕΞΩΡΑΙΣΜΟΥ ΑΥΤΟΥ

1. Για τον εξωραϊσμό του Νεκροταφείου Κανδύλας προσέφεραν:

α. Ο κ. Μιχάλης Δ. Καρζής δρχ. 30.000

β. Οι Αφοί Παπασπυρίδη δρχ. 50.000.

γ. Οι οικογένειες των αδελφών Πάνου, Στεφάνου και Γεωργίου Κ. Δάλκου, εις μνήμην της αδελφής τους Βασιλικής δρχ. 50.000.

2. Η επιτροπή εξωραϊσμού ευχαριστεί θερμά τους συμπατριώτες αυτούς για την ευγενική τους προσφορά. Με την ευκαιρία αυτή γνωστοποιεί σ' όλους τους Κανδυλιώτες ότι οι εργασίες στο Νεκροταφείο συνεχίζονται με εντατικό ρυθμό. Ήδη, και σύμφωνα με την υπάρχουσα μελέτη, διαμορφώνεται η Νοτιοδυτική πτέρυγα σε πρότυπο κοιμητηρίου με σωστή διαστασιολόγηση όλων των στοιχείων (κλιμάκων, διαδρόμων, τάφων κ.λπ.). Η χρηματική συνδρομή όμως είναι τελείως απαραίτητη για να ολοκληρωθεί ο εξωραϊσμός. Εν καιρώ θα δημοσιευθεί στην εφημερίδα μας ο απολογισμός του όλου έργου δηλ. δαπάνη και εργασίες που έγιναν.

Αναστ. Οικονομόπουλος

Μέλος Επιτροπής Εξωραϊσμού

Ο ΠΑΟΚ ΕΜΕΙΝΕ ΣΤΗΝ Α' ΚΑΤΗΓΟΡΙΑ ΑΡΚΑΔΙΑΣ

Τελείωσε το πρωτάθλημα της Α' κατηγορίας τοπικού Αρκαδίας εις το οποίον εφέτος και διά πρώτη χρονιά συμμετείχε και η ομάδα του χωριού μας, ο ΠΑΟΚ. Ήταν μια δύσκολη χρονιά για την ομάδα μας, η οποία μέσα από πολλές αντίξοες συνθήκες κατόρθωσε στο τέλος να πετύχει του σκοπού της, δηλαδή να κρατηθεί στην Α' Κατηγορία, στόχος ο οποίος ήτο όταν ξεκίνησε η φετεινή σεζόν. Στο Μαραθώνιο αυτό πρωτάθλημα το οποίον ξεκίνησε στις 8/9/96 και τελείωσε στις 8/5/97 δεν άντεξαν οι δύο νεοφώτιστες ομάδες της ΝΕΣΤΑΝΗΣ και της ΘΥΕΛΛΑΣ ΜΕΓΑΛΟΠΟΛΕΩΣ. Πρωταθλητές δε ανακηρύχθηκε η ομάδα του ΛΕΩΝΙΔΙΟΥ (η οποία του χρόνου θα παίζει στην Δ' Εθνική) με μικρή διαφορά από την δεύτερη ΑΕΚ ΤΡΙΠΟΛΕΩΣ, η οποία στήθος με στήθος πάλαιψε έως και την τελευταία αγωνιστική. Τις θέσεις των δύο υποβιβασθεισών ομάδων θα πάρουν οι πρωταθλήτριες της Β' κατηγορίας ο ΕΡΜΗΣ ΜΕΡΚΟΒΟΥΝΙΟΥ και η ομάδα του ΕΛΑΙΟΧΩΡΙΟΥ ΤΡΙΠΟΛΕΩΣ.

ΑΘΛΗΤΙΚΑ

ΕΚΛΟΓΕΣ ΤΟΥ ΠΑΟΚ

Περί τα τέλη του μηνός Ιουνίου 1997 υπολογίζεται να διενεργηθούν εκλογές διά την ανάδειξη καινούργιου Δ/Συμβουλίου.

Παρακαλούνται όλοι να λάβουν μέρος στην Γενική Συνέλευση στην οποία πρέπει να παρθούν αποφάσεις διά την μετέπειτα πορεία της ομάδος και την δύσκολη ποδοσφαιρική περίοδο 1997-1998.

ΜΙΑ ΑΠΕΓΝΩΣΜΕΝΗ ΕΚΚΛΗΣΗ

Βοηθήστε όλοι να κρατηθούμε στην Α' κατηγορία

Το ότι η ομάδα του χωριού μας κρατήθηκε εφέτος στην Α' κατηγορία είναι ίσως ένα χαρμόσυνο γεγονός και όλοι θα σπεύσουμε να το χειροκροτήσουμε. Όσοι όμως έζησαν, κοντά στην ομάδα, όλη την ποδοσφαιρική σεζόν που μας πέρασε, διάφορα γεγονότα, ίσως να νιώθουν απογοητευμένοι, και να βλέπουν το μέλλον της ομάδος απαισιόδοξο. Όλοι συμφωνούν ότι με τα σημερινά και τα ίδια δεδομένα η ομάδα δεν μπορεί να πάει μπροστά. Κάτι πρέπει να γίνει, κάτι πρέπει ν' αλλάξει. Εάν θέλουμε να κρατήσουμε την ομάδα στην Α' κατηγορία, πρέπει να αναλάβουμε όλοι κάποιο ενεργό ρόλο από οποιαδήποτε σκοπιά, πρέπει να γίνει γενική κινητοποίηση προς όλες τις κατευθύνσεις.

Η ομάδα πρέπει να πλαισιωθεί με άτομα που έχουν όρεξη να δουλέψουν, που μπορούν να βοηθήσουν, με ποδοσφαιρικές γνώσεις, που να διαθέτουν χρόνο διά να ασχοληθούν με τα ποδοσφαιρικά δρώμενα της περιφέρειάς μας, να έχουν τις επαφές τους και τις γνωριμίες με τον ποδοσφαιρικό περίγυρο. Γι' αυτό γίνεται έκκληση προς όλους όσους διαθέτουν αυτά τα προτερήματα και πλεονεκτήματα να πλαισιώσουν τον Σύλλογο. Ας αφήσουμε τα προσωπικά μας ή τα παράπονά μας (οποιαδήποτε και αν είναι αυτά) τουλάχιστον στην συγκεκριμένη στιγμή, διότι η ομάδα τώρα χρειάζεται τη βοήθεια όλων. Του χρόνου έχει προγραμματισθεί από την ΕΠΣΑ να πέσουν 5 ομάδες από την Α' κατηγορία στη Β', οπότε μπορεί να φαντασθεί ο καθένας σε ποιά δύσκολη θέση και κατάσταση θα βρεθούν πολλές ομάδες μεταξύ των οποίων και η δική μας. Διά αυτόν τον λόγο θα χρειασθεί να βοηθήσουν όλοι από τη σκοπιά τους την ομάδα.

Βοηθήστε και οικονομικά

Έκκληση επίσης γίνεται διά άλλη μια φορά προς όλους τους Συμπατριώτες μας εσωτερικού και εξωτερικού να βοηθήσουν οικονομικά λίγο ή πολύ, όσοι μπορούν διότι τίποτα δεν μπορεί να γίνει χωρίς οικονομική ενίσχυση. Εφέτος είμαστε η μόνη ομάδα της Α' κατηγορίας που δεν είχε προπονητή λόγω άδειου ταμείου και αν δεν βρισκόταν ΕΝΑΣ!!! συμπατριώτης μας να μας βοηθούσε, δε θα είχαμε να τελειώναμε τη χρονιά μας στις υποχρεώσεις μας και θα πέφταμε στην Β' κατηγορία. Είναι πράγματι τραγική η κατάσταση δι' αυτό γίνεται έκκληση προς όλους να αρχίσουμε να σκεπτόμαστε σοβαρά την ομάδα του χωριού μας και να το δείξουμε με πράξεις και όχι με λόγια.

Απαραίτητη η συμπαράσταση όλων των ποδοσφαιριστών του ΠΑΟΚ

Επίσης έκκληση γίνεται και στους ποδοσφαιριστές του Συλλόγου μας. Όλοι όσοι έχουν δελτίο να συμπαρασταθούν και στην ομάδα και στους συμπαίκτες τους. Όλοι είναι χρήσιμοι στην ομάδα, όλους η ομάδα τους έχει ανάγκη. Δεν κάνει διαφορά εάν ο ένας παίζει και ο άλλος όχι. Πάντοτε και διά το καλό της ομάδας μας παίζει ο καλύτερος. Όλοι λίγο-πολύ έχουν παίξει στην ομάδα αυτή. Αλλοίμονο αν τόσο γρήγορα μπορεί ο οποιοσδήποτε ποδοσφαιριστής της ομάδος του χωριού του να απομακρύνεται διά οποιαδήποτε αφορμή. Οι ποδοσφαιριστές είναι το έμψυχο υλικό της κάθε ομάδος. Αυτοί οι ίδιοι θα πρέπει να κρατούν όρθια την ομάδα ακόμη και όταν δεν υπάρχει ενδιαφέρον από κανέναν άλλον εξωγηπεδικό. Αν οι ποδοσφαιριστές δεν έχουν το ανάλογο ενδιαφέρον διά την ομάδα του χωριού τους ποιόν άραγε περιμένουν να έχει; τα γερόντια του χωριού τους και οι ποδοσφαιρικώς άσχετοι άνθρωποι; Έκκληση λοιπόν και στους πρωταγωνιστές, αυτούς τους ποδοσφαιριστές μας. Περισσότερη αγάπη διά την ομάδα του χωριού τους περισσότερη συνέπεια περισσότερη υπομονή περισσότερη ομόνοια και σύμπνοια, περισσότερη αλληλοεκτίμηση και αλληλοσεβασμό καί ίσως και δι' αυτούς να έλθουν και καλύτερες μέρες και να γράψουν και αυτοί την δική τους ιστορία στην ομάδα του χωριού τους. ΟΛΟΙ μας λοιπόν στο κάλεσμα διά μια νέα πορεία μια καινούργια αισιοδοξία διά την καινούργια και δύσκολη ποδοσφαιρική σεζόν 1997-98 της ομάδας μας.

ΓΕΝΙΚΗ ΣΥΝΕΛΕΥΣΗ - ΑΠΟΛΟΓΙΣΜΟΣ - ΑΡΧΑΙΡΕΣΙΕΣ

(Συνέχεια από τη σελ. 1)

διαφορία προσέλευσης παρατηρήθηκε από τους νέους που ο σύλλογος θα ετιμούσε με την απονομή αναμνηστικής πλακέτας για την επιτυχία τους στα ΑΕΙ ΤΕΙ και άλλες Ανώτερες Σχολές. Στην εφετεινή εκδήλωση όχι μόνον δεν προσήλθε κανείς από τους τιμώμενους αλλ' ούτε κανένας από τους γονείς ή τα αδέλφια τους. Μάλιστα μέλος του ΔΣ του Συλλόγου μετέφερε την πλακέτα στο σπίτι μητέρας τιμηθέντος νεαρού! (μέχρι εκεί εφθάσαμε!), στην ερώτησή του δε γιατί δεν προσήλθε κάποιος στην γιορτή του Συλλόγου να παραλάβει την πλακέτα έλαβε την απάντηση: «Τι να κάνω; Όλο οι ίδιοι είναι στο Σύλλογο». Την πληροφορούμε ότι «Αυτοί οι ίδιοι» κρατάνε τον Σύλλογο και κουρασμένοι αναζητούν, με συνεχείς εκκλήσεις στην εφημερίδα και όπου αλλού βρεθούν, αντικαταστάτες και κυρίως νέους γιατί αλλιώς ο Σύλλογος, δυστυχώς, θα διαλυθεί. Μπορεί αυτή η κυρία να προσέλθει, να αναμιχθεί στα του Συλλόγου και είναι βέβαιον ότι θα καθέξει όλα τα αξιώματα! προ αυτής της καταστάσεως διερωτώμεθα: Τι φταίει; Τα συμπεράσματα δικά σας. Ετήσιος χορός για το έτος 1996 δεν πραγματοποιήθηκε, λόγω της παρατηρουμένης αδιαφορίας προσελεύσεως ενώ για το 1997, καίτοι είχε προγραμματισθεί δεν έγινε λόγω σοβαρών κωλυμάτων που προέκυψαν. Άλλη εκδήλωση που πραγματοποίησε ο Σύλλογος ήταν η απογευματινή συγκέντρωση των γυναικών-μελών του Συλλόγου τον Μάρτιο του 1996 στα γραφεία μας, με πολύ φτωχή συμμετοχή.

2. Ο επόμενος στόχος, 2ος κατά σειρά, ήταν η διοργάνωση, μαζί με την Κοινότητα στο χωριό μας, της γιορτής των Αποδήμων Κανδυλιωτών, το λεγόμενο «Αντάμωμα». Πράγματι η γιορτή αυτή έγινε στις 16 Αυγούστου 1995 και 1996 και εσημείωσε λαμπρή επιτυχία, όπως έχουμε γράψει στην εφημερίδα μας. Κάποιες μικροπαραλείψεις ή μικροατέλειες που παρατηρήθηκαν πρέπει να καταβληθεί προσπάθεια να διορθωθούν.

3. Τρίτος στόχος ήταν η έντονη δραστηριοποίηση του Συλλόγου και της συγκροτηθείσας επιτροπής για τον εξωραϊσμό, σε συνεργασία με την Κοινότητα, του Νεκροταφείου που η εικόνα του είναι απαράδεκτη. Μελέτη που συντάχθηκε το 1991 από Μηχανικούς-Μέλη του Συλλόγου αναζητεί χρηματοδότηση για την υλοποίηση της. Εκκλήσεις και παρακλήσεις προς Συλλόγους του εξωτερικού και άλλους φορείς έφτασαν σε «ώτα μη ακουόντων». Μόνον η πρωτοβουλία δύο εξαίρετων πατριωτών του κ. Κώστα Ι. Μανιάτη, στον Καναδά, και του κ. Χρίστου Ε. Κανδαλέπα στο Σίδνεϋ της Αυστραλίας, είχε σαν αποτέλεσμα τη συγκέντρωση από προσφορές συμπατριωτών αποδήμων των ποσών των 872.000 δρχ. και 1.486.000 δρχ. αντίστοιχα. Έτσι μαζί με άλλες προσφορές από μέλη του Συλλόγου το ποσό που συγκεντρώθηκε ανέρχεται σε 2.700.000 δρχ. Όπως σας έχουμε ενημερώσει, σε παλαιότερη ΓΣ και μέσω της εφημερίδας μας, οι εργασίες εξωραϊσμού έχουν αρχίσει με πίστωση 2.000.000 δρχ. που εξασφάλισε η Κοινότητα. Με την διάθεση και του ποσού των 2.700.000 δρχ., που συγκέντρωσε η επιτροπή Εξωραϊσμού οι εργασίες θα προχωρήσουν πάρα πολύ. Όμως εκτιμάται ότι θ' απαιτηθούν και άλλα χρήματα για τον πλήρη εξωραϊσμό του Νεκροταφείου. Ευχόμαστε και παρακαλούμε η πρωτοβουλία των δύο αυτών συμπατριωτών να εύρει μιμητές στο εξωτερικό και γιατί όχι και στο εσωτερικό όπου υπάρχουν πολλοί έχοντες και κατέχοντες.

4. Τέταρτος στόχος ήταν η παρακολούθηση και προώθηση διαφόρων προβλημάτων της Κοινότητας που ευρίσκονται σε εξέλιξη, όπως:

α. Τηλεοπτική κάλυψη με αναμεταδότη του ΑΝΤΕΝΝΑ. Οι συντονισμένες προσπάθειες του Συλλόγου μας και του Προέδρου της Κοινότητος απέδωσαν καρπούς. Η Διοίκηση του ΑΝΤΕΝΝΑ ενέκρινε την τοποθέτηση αναμεταδότη στον Αγιολιά, και ήδη τα προγράμματα του καναλιού μπορούν και τα βλέπουν άνετα και οι Καντυλαίοι!

β. Διαθήκη του Φιλοποίμενα Μαντόπουλου, γαμβρού της Κανδύλας με την οποία δωρίζει στην Κοινότητα κάποιο ακίνητο στην Αθήνα. Η κοινότητα κατέχει απλό φωτοαντίγραφο της διαθήκης (όχι επικυρωμένο), το οποίον δεν είναι αρκετό για την κατοχύρωση της δωρεάς, η οποία εξασφαλίζεται μόνον με το πρωτότυπο της διαθήκης. Τούτο παρά την έρευνα από νομικούς δικηγόρους του Συλλόγου δεν ανευρέθη. Έτσι η δωρεά πρέπει να θεωρηθεί χαμένη.

5. Άλλος στόχος ήταν η παροχή βοήθειας για την κατασκευή Ξενώνα και Λαογραφικού Μουσείου, που, για να γίνουν, απαιτείται η εξασφάλιση σχετικής πιστώσεως. Προσπάθειες καταβάλλει ο Πρόεδρος της Κοινότητας με μέλη του Συλλόγου που ευρίσκονται στην Αθήνα. Τελευταία πληροφορία αναφέρει ότι εξασφαλίστηκε κάποιο σεβαστό ποσό για την κατασκευή του ξενώνα. Τα εύσημα ανήκουν στον Πρόεδρο της κοινότητας και στα μέλη του Συλλόγου που εμπλέκονται σ' αυτή την διαδικασία.

6. Έκτος στόχος ήταν η παροχή βοήθειας στην Κοινότητα για την αποπεράτωση του αναδασμού. Σας είναι γνωστό ότι ο Σύλλογος, σε συνεργασία με την Κοινότητα, οργάνωσε συγκέντρωση στις 11 Νοεμβρίου 1995, στο Χωριό μας, με κύριο σκοπό την προώθηση του θέματος του αναδασμού και την αναπροσαρμογή των καλλιεργειών, για την οποία αναπροσαρμογή μίλησε ο καθηγητής κ. Ηλίας Δεκάζος. Έγινε ευρεία ανασκόπηση για τον αναδασμό, παρουσία βουλευτών και τοπικών αρχών της Νομαρχιακής Αυτοδιοίκησης Αρκαδίας και επεσημάνθη ότι δεν μπορεί να καρκινοβατεί η διαδικασία αυτή επί δεκαετίας. Τελικώς, από την όλη συζήτηση, προέκυψε ότι, για να φτάσει ο αναδασμός στον τελικό του σκοπό, της διανομής δηλ. των αγροτεμαχίων στους δικαιούχους, θα έπρεπε να συνταχθούν οι παρακάτω μελέτες, χωρίς να είναι απαραίτητη η υλοποίησή τους: «Μελέτη αρδευτικών δικτύων Έλους Κανδύλας», «Μελέτη Περιβαλλοντικών επιπτώσεων έργου Κανδύλας» και «Εδαφολογική Μελέτη της Περιοχής». Πράγματι οι μελέτες αυτές επερατώθησαν, και, όπως γράψαμε στο τελευταίο φύλλο της εφημερίδας μας υπ' αρ. 15 Απριλίου-Ιουνίου 97, οι αρμόδιες υπηρεσίες της Νομαρχιακής Αυτοδιοίκησης Αρκαδίας θ' αρχίσουν εντός του Μαΐου ε.ε. την διαδικασία διανομής των αγροτεμαχίων στους δικαιούχους. Ο Σύλλογος με μεγάλη προσφορά στο θέμα αυτό, το παρακολουθεί με πολύ ενδιαφέρον και επεμβαίνει όπου απαιτείται.

7. Άλλος στόχος ήταν η συμμετοχή του Συλλόγου στον αναπτυξιακό σύνδεσμο «ΑΝΑΠΤΥΞΙΑΚΗ ΕΤΑΙΡΕΙΑ ΒΟΡΕΙΟΥ ΠΕΛΟΠΟΝΝΗΣΟΥ ΑΕ» με έδρα το Λεβίδι με το ποσό των 100.000 δρχ. που αντιστοιχεί σε δέκα κοινές μετοχές. Σκοπός της εταιρείας αυτής είναι η σύμμετρη ανάπτυξη της κοινοτικής πρωτοβουλίας Λίντερ ΙΙ (LEADER II), η δε συμμετοχή του Συλλόγου μας έγινε με γνώμονα την συνδροομή προς την Κοινότητα για την βελτίωση και τον εκσυγχρονισμό της ζωής των κατοίκων της.

8. Η συνεχής ανά τρίμηνο, έκδοση της εφημερίδας του Συλλόγου «Τα Κανδυλιώτικα», σε 1000 περίπου αντίτυπα ήταν ο 8ος στόχος. Η εφημερίδα μας αποστέλλεται σε όλους τους Κανδυλιώτες, αποδήμους και ελλαδίτες, αρκεί να είναι γνωστή η διεύθυνσή τους. Η επιμελημένη έκδοσή της έχει αποσπάσει τα ευμενή σχόλια όχι μόνον Κανδυλιωτών αλλά και άλλων αναγνωστών ξένων προς την Κανδύλα. Εδώ πρέπει να τονίσουμε ότι είναι απαραίτητη αφ' ενός μεν η οικονομική συνδρομή των μελών του Συλλόγου, αφ' ετέρου δε η αποστολή ύλης προς δημοσίευση που θ' αναφέρεται σε θέματα γύρω από τη ζωή του χωριού, τις παραδόσεις του, ανέκδοτα γεγονότα του παρελθόντος, τραγούδια, ποιήματα, μοιρολόγια και λοιπά λαογραφικά στοιχεία της Κανδύλας. Η εφημερίδα μας συνδέθηκε με το διεθνές δίκτυο INTERNET ώστε να είναι προσιτή σε όλους τους Κανδυλιώτες όπου Γης.

9. Ο 9ος στόχος αναφερόταν στην βελτίωση και αξιοποίηση του Γραφείου του Συλλόγου. Πράγματι το γραφείο είχε εμπλουτισθεί παλαιότερα με ψυγείο, καφετιέρα και τ' αναγκαία έπιπλα πρόσφατα δε εγκατεστάθη Φαξ (FAX) και αυτόματος τηλεφωνητής και αγοράστηκε και στερεοφωνικό συγκρότημα. Έτσι μπορούν να γίνουν διάφορες εκδηλώσεις από μέλη του Συλλόγου όπως εκθέσεις, ψυχαγωγικές συγκεντρώσεις, συναντήσεις συνεργασίας, ομιλίες κ.λπ.

10. Ο 10ος στόχος, που αφορούσε στην συνεργασία του Συλλόγου μας με την Παναρκαδική Ομοσπονδία και λοιπούς Συλλόγους και τους Κανδυλιώτικους του εξωτερικού, δεν είχε την αναμενόμενη επιτυχία. Παρά την καταβληθείσα προσπάθεια και τις συνεχείς προσκλήσεις και οχλήσεις μας, εκτός από τον Σύλλογο Κανδυλιωτών της Νότιας Αφρικής, οι λοιποί σύλλογοι δεν ανταποκρίθηκαν στην έκκλησή μας για συνεργασία και περαιτέρω σύσφιξη των σχέσεων.

11. Η προσφορά γαμηλίων δώρων, σε ενεργά μέλη του συλλόγου σαν ένας από τους στόχους του απερχομένου ΔΣ, υλοποιήθηκε με τη διάθεση συμβολικού χρηματικού ποσού σε θυγατέρα μέλους του Συλλόγου που ενυμφεύθη πρόπερισυ. Επίσης προσφορά σε αναξιοπαθούντα μέλη του Συλλόγου δεν έγινε καμμία διότι δεν υπέπεσε στην αντίληψή μας τέτοια περίπτωση.

12. Η προσπάθεια εγγραφής νέων μελών και ενεργοποιήσεων παλαιών συνεχίστηκε με πενιχρά για να μη πούμε ασήμαντα αποτελέσματα.

13. Άλλες δραστηριότητες του Συλλόγου

α. Συμμετοχή διά του Αντιπροέδρου κ. Κων/νου Δάλκου στην δημιουργία Κέντρου Προγεννητικής Αγωγής Πελοποννήσου. Το Κέντρο αυτό, που εγκατεστάθη στο κτίριο του παλαιού Γυμνασίου Λεβιδίου, που παραχωρήθηκε ευγενώς, χωρίς κανένα αντάλλαγμα από τον Δήμο Λεβιδίου, έχει σαν αποστολή την ενημέρωση, χωρίς καμμιά οικονομική επιβάρυνση, των νέων που πρόκειται να γίνουν γονείς, για να φέρουν στον κόσμο παιδιά υγιή στην ψυχή και στο σώμα.

β. Στην ίδρυση Ομοσπονδίας Μαντινειακών Σωματείων, που αποτελεί πλέον γεγονός, μεγάλη συμμετοχή είχε ο Σύλλογός μας, επίσης διά του Αντιπροέδρου κ. Κων/νου Δάλκου, ο οποίος εξελέγη και ο πρώτος πρόεδρος αυτής. Προς τούτο τον συγχαίρουμε και του ευχόμαστε ευόδωση των σκοπών και των στόχων της Ομοσπονδίας επ' ωφελεία όλων των Σωματείων της Μαντινείας και φυσικά και του Συλλόγουμας, που πρωτοστάτησε στην ίδρυσή της.

γ. Υποβολή αιτήσεως στα Υπουργεία Πολιτισμού και Εμπορίου για την διάθεση χρηματικού ποσού 2.000.000 δρχ. για την επιχορήγηση του Συλλόγου. Ουδεμία ανταπόκριση είχαμε από τα Υπουργεία αυτά, ενώ, αντιθέτως, μας χορηγήθηκε από το Υπουργείο Τύπου πίστωση 100.000 δρχ. για την έκδοση της εφημερίδας μας. Ευχαριστούμε θερμά τον Υπουργό Τύπου και βουλευτή Αρκαδίας κ. Δημήτρη Ρέππα και τον ιδιαίτερο του κ. Γιαννόπουλον Γεώργιον.

δ. Είχαμε ζητήσει από την Κοινότητα την Σύγκληση σύσκεψης στο χωριό, η οποία είχε σαν σκοπό τον εντοπισμόν των τοπικών κοινοτικών προβλημάτων, την ιεράρχηση αυτών και τον τρόπον αντιμετωπίσεώς τους. Η σύσκεψη αυτή, με συμμετοχή του Κοινοτικού Συμβουλίου, του ΔΣ του Συλλόγου μας και των λοιπών φορέων του χωριού είχε προγραμματισθεί για την 4 Μαΐου 1996, πλην όμως δεν επραγματοποιήθηκε λόγω απουσίας πολλών από τους καλεσμένους.

Όπως διαπιστώσατε η δράση του Συλλόγου στην διετία που πέρασε ήταν πολυποίκιλη και αποδοτική. Ακολουθούν προτάσεις-προγραμματικά πλαίσια για το νέο ΔΣ.

ΠΡΟΤΑΣΕΙΣ - ΠΡΟΓΡΑΜΜΑΤΙΚΑ ΠΛΑΙΣΙΑ ΓΙΑ ΤΟ ΝΕΟ ΔΣ

Σαν προτάσεις για το νέο ΔΣ και μεταλαμπαδεύοντες την πολυετή πείρα πολλών μελών του απερχομένου ΔΣ θα προτείναμε τον καθορισμόν των παρακάτω στόχων και την επιδίωξη υλοποιήσεως αυτών, πολλοί από τους οποίους συμπίπτουν με τους αναφερθέντες στην έκθεση πεπραγμένων του απερχομένου ΔΣ.

1. Διοργάνωση κοινωνικών εκδηλώσεων.

2. Συνέχιση Απονομής αναμνηστικών πλακετών, αφού ληφθούν υπ' όψη τα διαδραματισθέντα κατά το παρελθόν επί του θέματος αυτού για ενδεχόμενη αναθεώρηση της θέσεως του Συλλόγου επί του ζητήματος.

3. Οργάνωση εορτής Αποδήμων, το «Αντάμωμα» σε συνεργασία με την Κοινότητα και με προσπάθεια άρσεως μικροπαραλείψεων ή μικροατελειών που παρατηρήθησαν στο παρελθόν.

4. Συνέχιση της προσπάθειας για τον εξωραϊσμόν του Νεκροταφείου.

5. Παροχή βοήθειας στην Κοινότητα για την δημιουργία ξενώνα και λαογραφικού μουσείου.

6. Συνέχιση της προσπάθειας αποπερατώσεως του αναδασμού.

7. Βελτίωση και αξιοποίηση του γραφείου του Συλλόγου με την προσθήκη κάποιων επίπλων και την κατασκευή επίπλου βιβλιοθήκης στον υπάρχοντα προς τούτο χώρο.

8. Συνέχιση εκδόσεως της εφημερίδας τα «Κανδυλιώτικα».

9. Παροχή, εν τω μέτρω του δυνατού, οικονομικής βοήθειας σε αναξιοπαθούντες συμπατριώτες και συμβολικού χρηματικού ποσού, σαν γαμηλίου δώρου, σε μέλη ή παιδιά μελών που παντρεύονται.

10. Η προσπάθεια εγγραφής νέων μελών και η ενεργοποίηση παλαιών μελών πρέπει να είναι διαρκής και έντονη για να υπερνικηθεί η υπάρχουσα δυστυχώς, αδιαφορία.

11. Ιδιαίτερη προσπάθεια πρέπει να καταβληθεί για την εξεύρεση χρηματικών πόρων που είναι απαραίτητοι για την λειτουργία του Συλλόγου. Τα μέλη του Συλλόγου, που οφείλουν να καταβάλλουν την ετήσια συνδρομή τους για τον Σύλλογο και την συνδρομή τους για την εφημερίδα, καθώς και η πολιτεία είναι πηγές χρηματοδοτήσεως που πρέπει ν' αξιοποιηθούν στο έπακρον.

12. Παροχή κάθε συνδρομής στην Κοινότητα για την επίλυση των προβλημάτων της. Προς τούτο θα βοηθήσει πολύ η σύγκληση συσκέψεως στο Χωριό με συμμετοχή του Κοινοτικού Συμβουλίου, του Δσ του Συλλόγου μας και λοιπών φορέων της Κανδύλας (Ιερέων, Ηγουμένης, Σχολείου, Συνεταιρισμών, Αθλητικού Ομίλου, Συλλόγου Γονέων και Κηδεμόνων κ.λπ.).

13. Δημιουργία Τράπεζας αίματος που είναι τελείως απαραίτητη για την σωτηρία, πολλές φορές, ζωών. Η συνδρομή των ιατρών του χωριού μας εκτιμάται ότι θα είναι σημαντική.

14. Καθορισμός από την ΓΣ για τα μέλη του Συλλόγου, του ύψους της συνδρομής μέλους και συνδρομής για την εφημερίδα μαζί σε 2.000 δρχ. ετησίως.Ί

ΤΟ ΚΑΝΤΥΛΑΙΪΚΟ ΣΤΑΥΡΟΛΕΞΟ

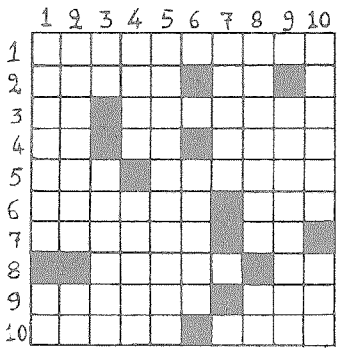

ΟΡΙΖΟΝΤΙΩΣ

1. Μέσα σ' αυτά έβαζαν οι παλιότερες Καντυλαίισσες τα ρούχα του γιούκου για φύλαξη. Χρησίμευαν όμως και ως στρώματα γεμίζοντάς τα με πούσια.

2. «Μαλλάτα τσιαι γαλάτα τσιαι θηλυκά τ'...». Είναι βραχύχρονα.

3. Επαναλαμβανόμενο γελάει. Παρότι έχει πολλά χορτάρια δεν ξεπετάει τα πρόβατα όπως το βουνό (με άρθρο).

4. Ταφή χωρίς... φωνές. Ο σβέλτος αρχίζει... απ' αυτά. Συγκοινωνιακός οργανισμός.

5. Νησί μας που το ξέρουν οι νέοι όλου του κόσμου. Μάρκα μπύρας.

6. Σε διάφορες φράσεις αναφέρονται ως σαράντα. Αμερικάνικη υπηρεσία αχώνευτη για τους Έλληνες.

7. Αυτό έφτιαχνε καλό φαΐ στα δύσκολα χρόνια. Προτρέπει.

8. Στο θέρο ήσαν ανυπόφορα. Όρκου πρόθεμα.

9. Το καλύτερο λάχανο του χωριού μας. Έχει και αυτό το κλειδί του.

10. Συγγενεύει με την κουτσουφίνα. Κρεμότανε πολύ παλιά στις βρύσες.

ΚΑΘΕΤΩΣ

1. Η πολύφερνη νύφη είχε πολύ τέτοιο. Ό,τι και το 8 οριζ. β'.

2. Καντυλαΐικη τοποθεσία (αιτ. πληθ.). Εκθλιψη της πρόθεσης υπό πριν από δασυνόμενη λέξη.

3. Είναι και ο Θεός. Πέφτουνε στους γάμους και στις χαρές.

4. Άμα σου βγει άσωτος... κλάψ' τα. Αέριο της ατμόσφαιρας.

5. Νόστιμα σταφύλια.

6. Τροπικό ξύλο.

7. Πριν απ' αυτό κανείς δεν μακαρίζεται.

8. Χαρακτηρισμός καιρού, αλλά και χαρακτήρα (αντίστρ.). Προσφέρονται «εκ των σων».

9. Φριχτός και φοβερός για όλους (με άρθρο).

10. Κάτι που γίνεται όπως όπως, απρόσεχτα (επίρρ.). Δηλώνει συμφορά.

Ο Καντυλαίος

ΛΥΣΗ ΣΤΑΥΡΟΛΕΞΟΥ

ΟΡΙΖΟΝΤΙΩΣ

1. ΝΤΟΥΣΕΤΣΙΑ. 2. ΑΡΝΙΑ - ΕΟ. 3. ΧΑ - Ο ΒΑΛΤΟΣ. 4. ΤΦ - ΣΒ - ΟΑΣΑ. 5. ΙΟΣ - ΑΜΣΤΕΛ. 6. ΚΥΜΑΤΑ - ΣΙΑ. 7. ΟΣΠΡΙΟ - ΑΣ. 8. ΑΓΑΝΑ - ΜΑ. 9. ΜΥΡΟΝΙ - ΣΟΛ. 10. ΑΦΑΝΑ - ΤΑΣΙ.

ΚΑΘΕΤΩΣ

1. ΝΑΧΤΙΚΟ - ΜΑ. 2. ΤΡΑΦΟΥΣ - ΥΦ. 3. ΟΝ - ΣΜΠΑΡΑ. 4. ΥΙΟΣ - ΑΡΓΟΝ. 5. ΣΑΒΒΑΤΙΑΝΑ. 6. ΜΑΟΝΙ. 7. ΤΕΛΟΣ. 8. ΑΣΤΑΤΟΣ - ΣΑ. 9. Ο ΣΕΙΣΜΟΣ. 10. ΑΤΣΑΛΑ - ΑΛΙ.

ΚΟΙΝΩΝΙΚΑ

ΓΕΝΝΗΣΕΙΣ

Ο Κώστας Χρ. Μπίσιας και η σύζυγός του Ειρήνη Παυλή αποχτήσανε το δεύτερο κοριτσάκι τους στις 7/5/97.

Ο Γεράσιμος Warne και η σύζυγός του Γιαννούλα το γένος Ιωάννου Ζερβογιάννη που μένουν στην Καλιφόρνια U.S.A. αποχτήσανε το πρώτο τους παιδί που είναι αγόρι, στις 20/6/97.

Ο Ευάγγελος Ευθ. Παντολέων και η σύζυγός του Σταυρούλα αποχτήσανε το δεύτερο παιδί τους - κοριτσάκι- στις 25/6/97.

Ευχόμαστε στους γονείς να τους ζήσουν τα νεογέννητα.

ΝΑ ΤΟΥΣ ΖΗΣΕΙ

Στην αγαπημένη μου βαφτισιήρα Γιαννούλα Ι. Ζερβογιάννη και στο σύζυγό της Γεράσιμο Warne εύχομαι να τους ζήσει το νεογέννητο αγοράκι τους.

Ο νουνός
ΓΕΩΡΓΙΟΣ ΕΥΑΓΓ. ΣΩΤΗΡΟΠΟΥΛΟΣ

Ευχόμαστε στα αγαπημένα μας ανήψια Γιαννούλα Ι. Ζερβογιάννη και Γεράσιμο Warne να τους ζήσει το νεογέννητο αγοράκι τους.

Οικογένεια ΘΕΟΦΑΝΗ & ΑΓΛΑΙΑΣ ΜΕΡΚΟΥΡΗ

ΓΕΝΕΘΛΙΑ

- Ο Παναγιώτης Θεοφ. Μερκούρης, γιαιρός και η σύζυγός του Νίκη που διαμένουν στο Durban N. Αφρικής γιορτάσανε τα πρώτα γενέθλια του γιού τους Ματθαίου στις 19/4/97.

- Ο Μιχαήλ Ράλ και η σύζυγός του Φωτεινή το γένος Θεοφ. Μερκούρη, ψυχολόγος που διαμένουν στο Sydney Αυστραλίας γιορτάσανε τα πρώτα γενέθλια της κόρης τους Ζωής στις 30/5/97.

Τους ευχόμαστε χρόνια πολλά και καλά.

ΒΑΠΤΙΣΕΙΣ

- Γεώργιος ονομάστηκε το αγοράκι του Χρήστου Γ. Σωτηρόπουλου και της συζύγου του Γεωργίας Β. Ξηρογιάννη που βαφτίστηκε στον 'Αγιο Χαράλαμπο (Μετόχι) Κανδύλας στις 28/4/97.

- Ο Πρόεδρος της Κοινότητάς μας Χρήστος Γ. Δεληγιάννης και η σύζυγός του Κατερίνα Παϊζιοτοπούλου εβάφτισαν στις 3/5/97 στην Ιερά Μονή Μαλεβής Κυνουρίας τα τρίδυμα κοριτσάκια τους που ονομάστηκαν Γεωργία, Νεκταρία και Ιωάννα.

- Ο Δημήτριος Στυλ. Χουνιάλας και η σύζυγός του 'Αννα-Μαρία ήρθαν από τη Ν. Αφρική και εβάφτισαν στις 4/5/97 στο μοναστήρι Κανδύλας τα δυό τους παιδιά που ονομάστηκαν Αλεξάνδρα το κορίτσι και Στυλιανός-Νικόλαος το αγόρι.

- Ο Χαράλαμπος Γ. Καραμπής και η σύζυγός του Σούλα εβάφτισαν στις 15/6/97 στο μοναστήρι της Κανδύλας την κόρη τους που ονομάστηκε Ελένη.

- Ο Χαράλαμπος Θ. Βαρδουνιώτης και η σύζυγός του Μαρία εβάφτισαν στις 16/6/97 στην Αγία Τριάδα Κανδύλας το αγοράκι τους που ονομάστηκε Λεοντής.

Ευχόμαστε να ζήσουν τα νεοφώτιστα.

ΓΑΜΟΙ

- Στις 2/3/97 παντρεύτηκαν στο Βύρωνα Αττικής ο 'Αγγελος Ευσταθ. Ευσταθίου, αθλητίαιρος και η Μαρία Μπαλαρά οδοντίατρος.

- Στις 7/6/97 παντρεύτηκαν στο Λεβίδι ο Σπύρος Μιχ. Κανδαλέπας και η Ελισσάβετ Γεωργ. Κουμαρέλα.

- Στις 21/6/97 παντρεύτηκαν στην Κανδύλα ο Γιάννης Ντελόπουλος από την Τρίπολη και η Γαρυφαλλιά Χαρ. Ζερβογιάννη.

Στις 12-7-97 παντρεύτηκαν στην Κανδύλα ο Μιχάλης Προκόπος από τον Παλαιόπυργο και η Σοφία Θεοφ. Σαράντου.

Ευχόμαστε στους νιόπαντρους να ζήσουν ευτυχισμένοι.

ΘΑΝΑΤΟΙ

- Στις 12/5/97 πέθανε στην Αθήνα και εκηδεύτη στην Κανδύλα ο Θεοφάνης Γεωργ. Ευσταθίου, ετών 67.

- Στις 12/5/97 πέθανε στην Τρίπολη και εκηδεύτη στην Κανδύλα η Ευσταθία συζ. Γεωργ. Πετμεζά το γένος Παν. Ηλιοπούλου, ετών 76.

- Στις 15/5/97 πέθανε και εκηδεύτη στην Κανδύλα ο Γεώργιος Μιχ. Οικονομόπουλος, ετών 79.

- Στις 22/5/97 πέθανε στο Βέλο Κορινθίας και εκηδεύτη στο Διακόπι ο Χαράλαμπος Δημ. Παπουτσής, ετών 89.

- Στις 3/6/97 πέθανε και εκηδεύτη στην Κανδύλα ο Κων/νος Χρ. Κωστούρος (ο επονομαζόμενος Στρατηγός) ετών 96.

- Στις 12/6/97 πέθανε και εκηδεύτη στην Αθήνα η Ευαγγελία χήρα Ιωάννου Δάλκου, το γένος Χρηστίδη από τα Τρόπαια, ετών 87.

- Στις 16/6/97 πέθανε και εκηδεύτη στην Κανδύλα η Σταυρούλα σύζ. Κων. Πολίτη (Χονδρού), το γένος Γ. Μούργελα, ετών 76.

- Στις 17/6/97 πέθανε και εκηδεύτη στην Πουλίτσα Κορινθίας ο Νίκος Δημ. Καραμπής, ετών 43.

- Στις 24/6/97 πέθανε στην Αθήνα και την επόμενη εκηδεύτη στην Κανδύλα η Ελένη συζ. Παναγ. Μερκούρη το γένος Δ. Παντολέων, ετών 80.

- Στις 24/6/97 πέθανε στην Τρίπολη και στις 26/6/97 εκηδεύτη στην Κανδύλα ο Θεόδωρος Δημ. Πασιαλής ετών 85.

- Στις 25/6/97 πέθανε στην Αθήνα και στις 27/6/97 εκηδεύτη από το 1ο Νεκροταφείο **ο Αθανάσιος Ανδρ. Κανδαλέπας (Ψύχος), ετών 79.**

Ο εκλιπών υπήρξε ιδρυτικό μέλος του Συνδέσμου των εν Αθήναις και Πειραιεί Κανδυλιωτών «Η ΚΟΙΜΗΣΙΣ ΤΗΣ ΘΕΟΤΟΚΟΥ», του οποίου εχρημάτισε πολλές φορές Ταμίας και προσέφερε τις υπηρεσίες του, μαζί με τα άλλα μέλη του ΔΣ για την κατασκευή του νέου υδραγωγείου στο χωριό μας, στη δεκαετία του 1950.

Υπήρξε επιτυχημένος επιχειρηματίας και είχε συνεταιρικά τα ζαχαροπλαστεία Select και τα ξενοδοχεία «Μυρτώ», «Μάτι» και το «Club Platoon» στο Μάτι.

- Στις 26/6/97 πέθανε στην Τρίπολη και την επομένη εκηδεύτη στην Κανδύλα η δασκάλα Βασιλική Κων. Δάλκου-Μαρίνου, ετών 56.

- Στις 26/6/97 πέθανε στην Αθήνα και την επομένη εκηδεύτη στην Κανδύλα ο κουρέας Γεώργιος Δημ. Μπελεσιώτης, ετών 80.

- Στις 26/6/97 πέθανε και εκηδεύτη στον Πειραιά ο Χρήστος Γεωργ. Παπαθανασόπουλος, ετών 56.

- Στις 5-7-97 πέθανε και εκηδεύτη στην Κανδύλα η Γιαννούλα σύζ. Παναγ. Παντολέων, το γένος Αναστ. Μερκούρη, ετών 74.

Στους οικείους όλων των εκλιπόντων εκφράζουμε τα θερμά μας συλλυπητήρια.

ΕΙΣ ΜΝΗΜΗΝ

ΒΑΣΙΛΙΚΗΣ ΚΩΝ. ΔΑΛΚΟΥ-ΜΑΡΙΝΟΥ

Οι οικογένειες των αδελφών Πάνου, Στεφάνου και Γεωργίου Κων. Δάλκου κατέθεσαν, αντί στεφάνου, εις μνήμην της αδελφής τους Βασιλικής Κων. Δάλκου-Μαρίνου, δασκάλας, τα εξής ποσά:

α) 50.000 δρχ. υπέρ των σκοπών των Παιδικών Χωριών SOS Ελλάδος.

β) 50.000 δρχ. υπέρ των σκοπών της Ελλ. Αντικαρκινικής Εταιρείας.

γ) 50.000 δρχ. για τη διαρρύθμιση του Νεκροταφείου Κανδύλας «ΑΓΙΟΣ ΓΕΩΡΓΙΟΣ».

ΣΥΛΛΥΠΗΤΗΡΙΑ

Για το θάνατο του θείου Αθανασίου Δ. Κανδαλέπα εκφράζω τα θερμά μου συλλυπητήρια και εύχομαι την εξ ύψους παρηγορία στην πονεμένη θεία Σμαραγδή, στα ξαδέρφια μου Ανδρέα, Χριστίνα και Δημήτρη στα παιδιά τους Μαρία Σμαραγδή και Λεωνίδα και στους λοιπούς συγγενείς.

Γ. Ε. ΣΩΤΗΡΟΠΟΥΛΟΣ

ΕΝ ΤΟΠΩ ΧΛΟΕΡΩ....

ΕΥΣΤΑΘΙΑ Γ. ΠΕΤΜΕΖΑ

Πέρναγες με τον αέρα της αρχοντογυναίκας και σε καμάρωνε το χωριό.

Η Σταθού του Ντέμου, με τ' όνομα.

Μίσεψες και η Καντύλα έγινε φτωχότερη.

Κρίμα, ήταν ένας χαμός άδικος.

Όμως, να ξέρεις, Σταθού, ότι δεν σε ξεχνάμε.

Γυναίκες σαν εσένα, δεν είναι εύκολο να λησμονηθούν, και η μνήμη τους θα μένει αιώνια.

Αιωνία σου η μνήμη, κυρά κι αρχόντισσα.

Σ. Λαγός

ΕΛΕΝΗ Π. ΜΕΡΚΟΥΡΗ

Για όλους είχες έναν γλυκό λόγο, ένα καλωσόρισμα, ένα κέρασμα. Μας υποδεχόσουν με το χαμόγελο και την αγκαλιά ανοιχτή. Ησουν για μας η Θεία Λένη, αεικίνητη, ακούραστη... Θα μας λείψεις.

Το παραγώνι σου, που τόσο αγαπούσες, θα μείνει ορφανό.

Είμαστε σίγουροι όμως, ότι κι εκεί που πας, έτσι θα σε δεχτούν, και θα συνεχίσεις, όπως στην εφήμερη ζωή σου, να σκορπάς απλόχερα τη χαρά και τα φιλέματά σου. Στο καλό, θειά Λένη.

ΘΕΟΔΩΡΟΣ Δ. ΠΑΣΙΑΛΗΣ

Δεν θα ξαναντικρύσουμε τα κάτασπρά σου μαλλιά, το ροδαλό σου πρόσωπο, το σπινθηροβόλο βλέμμα σου.

Εσβυσαν όλα, έτσι ξαφνικά κι αναπάντεχα. Ο Θεός, ν' αναπάψει τη ψυχή σου καλέ μας Θοδωράκη. Αιωνία σου η μνήμη.

ΓΕΩΡΓΙΟΣ ΜΠΕΛΕΣΙΩΤΗΣ

Ηταν σα χθές, που σε χαιρέτησα σε φιλικό μας σπίτι. Τίποτα δεν προμήνυε τον ξαφνικό και άδικο χαμό σου.

Εφυγες. Αλλά στη δική μας θύμηση θα μείνουν η συνέπειά σου, και η προσφορά σου στην Εθνική αντίσταση, σαν οδηγός και παράδειγμα.

ΣΤΑΥΡΟΥΛΑ Κ. ΠΟΛΙΤΗ ΧΟΝΔΡΟΥ

Ο Θεός, αποφάσισε να σ' αναπαύσει.

Γιατί πολύ υπέφερες.

Κι αυτός θα είναι ο λόγος για ένα διαβατήρηριο για τον Κόσμο εκείνο «... ένθα ουκ έστι λύπη, ου πόνος, ου στεναγμός... ένθα οι άγιοί Του αναπαύονται...».

Σου αξίζει, αυτός ο χλοερός τόπος, θεία Σταυρούλα.

ΓΙΑΝΝΟΥΛΑ Π. ΠΑΝΤΟΛΕΩΝ

Γιατί έτσι ξαφνικά, θεία Γιαννούλα; Εσύ, που είχες την καλωσύνη, την υπομονή και την καρτερία κανόνα;

Θα σε θέλαμε κι άλλο κοντά μας.

Ομως, έτσι έγραφε, φαίνεται, έπρεπε ν' αναπαυθείς νωρίτερα.

Αναπαύσου, λοιπόν εν ειρήνη και ας είναι η μνήμη σου παντοτινή.

Σταύρος Λ.

ΝΕΚΡΟΛΟΓΙΕΣ

Εις το θάνατο της Ευαγγελίας Χας Ιωάννου Δάλκου-Χρηστίδη.

Πολύκλαυστη, Σεβαστή Θεία Ευαγγελία!

Μας είναι τρομερά απίστευτο το ότι βρισκόμαστε αυτή τη στιγμή εδώ για να σου απευθύνουμε το ύστατο αντίο. Η αναπάντεχη ξαφνική απόφασή σου για το μεγάλο σου ταξίδι, μας ξάφνιασε, μας συγκλόνισε και μας γέμισε με πόνο και παράπονο.

Στο θλιβερό άγγελμα του θανάτου σου κλαίνε μάτια και ραγίζουν καρδιές. Κλαίνε όλοι, όσοι σε γνώρισαν από κοντά και έτρεξαν να σου απευθύνουν τον τελευταίο ασπασμό, ενώνοντας τα δάκρυά τους με τα δάκρυα των προσφιλών σου προσώπων.

Θεία Ευαγγελία!

Υπήρξες σπάνιος άνθρωπος. Αδαμάντινος χαρακτήρας. Πιστή σύζυγος, φιλόστοργη μητέρα και γιαγιά, μειλίχια και γλυκιά στους γονείς, στα αδέλφια, στους συγγενείς και φίλους, στους συνανθρώπους και ιδιαίτερα στους πάσχοντες. Μέσα από τις χριστιανικές οργανώσεις, βοηθούσες το συνάνθρωπό σου με τα λόγια σου, με την οικονομική ενίσχυσή σου. Η σωστή χριστιανή στο δρόμο που μας καλεί ο θεάνθρωπος Χριστός. Ήσουν ο καλός Σαμαρείτης, μπροστά στον πόνο και στην ανέχεια των Χριστιανών. Ήσουν ένας κόσμος αγγελικά πλασμένος. Υπέρμαχος ζηλωτής της οικογένειας. Αποκτήσες οκτώ παιδιά και μαζί με τον αείμνηστο σύζυγό σου τα ανάθρεψες σωστά, ποτίζοντάς τα με τα νάματα της Ελληνοχριστιανικής αγωγής, οδηγώντας τα στο καλό καγαθό.

Και ήσουν ευτυχής όταν, μεγαλώνοντάς τα, είχες τη μοναδική τύχη στον κόσμο να τα καμαρώσεις όλα σωστούς ταγούς της παιδείας, επτά καθηγητές φιλολόγους και μια νηπιαγωγό. Με τη σειρά τους έρχονται και τα εγγονάκια σου, ύστερα και από τις όμορφες προτροπές σου να συνεχίσουν τη σωστή προσφορά στην εκκλησία και στην πολιτεία.

Κι όλοι σ' αγαπούσαν για τα πλούσια και σπάνια προτερήματά σου, που τα ζήλεψε και ο χάροντας και σκληρός και ανελέητος, όπως είναι, σε νίκησε στα μαρμαρένια αλώνια και σε πήρε. Οι προσπάθειες των καλών γιατρών του NIMITΣ και οι υπεράνθρωπες προσπάθειες των δικών σου, στάθηκαν μάταιες να σε κρατήσουν στη ζωή. Σωριάστηκες κατά γης για ν' ακουστεί ο αχός: Η Ευαγγελία Δάλκου-Χρηστίδη πέθανε! Κι ο αχός αυτός μέσα απ' τα καλώδια διέσχισε τους αιθέρες για να φτάσει από όπου πέρασες κι έζησες εσύ και η οικογένειά σου και να τους βυθίσει σε οδύνη. Κι όλοι τους έχουν κάτι να πουν για σένα που σε τιμά σα σύζυγο, σα μητέρα, σα συγγενή, σα γυναίκα, σα χριστιανή.

Πολυσέβαστη θεία,

Δε θα παρακαλέσουμε τον Πανάγαθο να σε συγκαταλέξει στη χορεία των αγγέλων, γιατί είμαστε βέβαιοι, ότι γι' άγγελό του σε κάλεσε κοντά του. Θα παρακαλέσουμε όμως με θερμή προσευχή τον Πανάγαθο, να χύνει βάλσαμο στις πονεμένες ψυχές των προσφιλών σου προσώπων: Των πολυαγαπημένων παιδιών σου, των λατρευτών εγγονιών σου, όλων των συγγενών και φίλων. Εμείς που θα σε συνοδεύσουμε στην τελευταία σου κατοικία, σου υποσχόμαστε, πως θα σε θυμούμαστε πάντοτε και θα αντλούμε παραδείγματα από τα πλούσια προτερήματά σου.

Αντίο και ανέφελο ταξίδι, σεβαστή μας μητέρα, λατρευτή γιαγιά, θεία, φίλη, συμπατριώτισσα. Ελαφρό ας είναι το χώμα της γης της Αττικής που θα σκεπάσει το σκήνωμά σου και η μνήμη σου, αιωνία. Στο καλό χρυσή μου θεία!

Κώστας Δάλκος

13/6/1997 Ημέρα Παρασκευή ώρα 4

Εις το θάνατο της δασκάλας Βασιλικής Κων. Δάλκου - Μαρίνου

Στις 26/6/97, ξημερώνοντας, έφυγε για το στερνό ταξίδι της η δασκάλα Βασιλική Κ. Δάλκου-Μαρίνου, αφού πέρασε καρτερικά όλη τη μεγάλη και οδυνηρή περιπέτεια της αρρώστιας της.

Έφυγε διακριτικά και αθόρυβα, όπως αθόρυβη και διακριτική ήταν η ζωή της και η προσφορά της.

Υπηρέτησε πάνω από 30 χρόνια σε διάφορα σχολεία της Περιφερείας Μολάων και της Αρκαδίας. Για ένα μικρό διάστημα υπηρέτησε και στην Κανδύλα και τελευταία, για αρκετά χρόνια, υπηρετούσε στο 7ο σχολείο Τριπόλεως.

Από όπου επέρασε αγαπήθηκε πολύ από τους γονείς των μαθητών, από τους συναδέλφους της και κυρίως από τους ίδιους τους μαθητές της με τους οποίους είχε τον τρόπο να συνάπτει και να διατηρεί σχέσεις αρρήκτων πνευματικών δεσμών. Γι' αυτό και την ημέρα της κηδείας της στον ιερό ναό της Μεταμορφώσεως Τριπόλεως, αν και ήταν περίοδος διακοπών, πέρασαν πολλά παιδιά, αγόρια και κορίτσια, με την απορία και τη θλίψη αποτυπωμένες στο βλέμμα και στην όψη τους και κατέθεσαν στη σορό της, τιμή και υπόσχεση αιωνίας μνήμης, το τριαντάφυλλο που κρατούσαν στο χέρι τους.

Μαζί με τα παιδιά απέτισαν ύστατο φόρο τιμής τα αγαπημένα της πρόσωπα, οι συνάδελφοί της οι συγχωριανοί της και πλήθος κόσμου.

Για την προσφορά και το έργο της μίλησε ο αιδεσιμότατος π. Νικόλαος Κουτρουμπής και εκ μέρους των συναδέλφων της την αποχαιρέτισε ο κ. Δημ. Κρεββατάς, Δ/ντής του 7ου Δημ. Σχολείου Τριπόλεως, που είπε τα εξής:

Αγαπητή και αξέχαστη

Συναδέλφισσα Βασιλική

Απρόσμενη όσο και θλιβερή τούτη η στιγμή για όλους εμάς τους συναδέλφους και συνεργάτες σου να σε κατευοδώσουμε τόσο νωρίς στο οριστικό μακρινό σου ταξίδι για τα Ηλύσια Πεδία.

Δυσαναπλήρωτο το κενό που αφήνεις φεύγοντας από κοντά μας από το αγαπημένο μας σχολειό, και μεγάλη η οδύνη όλων εκείνων με τους οποίους συνεργάστηκες χρόνια πολλά.

Οι μικροί μαθητές σου με το άγγελμα του τραγικού συμβάντος πενθούν' αδυνατούν να πιστέψουν ότι η πολυαγαπημένη τους κυρία τ' αποχωρίστηκε οριστικά και αμετάκλητα. Είναι πολύ δύσκολο σ' αυτά, σχεδόν ακατόρθωτο να σβήσουν από τη μνήμη τους την αεικίνητη, χαρωπή και φωτεινή σου παρουσία. Το συνεχές και αδιάλειπτο ενδιαφέρον σου για την πρόοδό τους, για το πνευματικό και ηθικό τους ανέβασμα που θα τα οδηγεί παντοτινά στο δρόμο του καλού που εσύ τους χάραξες.

Εμείς όλοι οι συνεργάτες σου και φίλοι που βρισκόμαστε εδώ σήμερα και όσοι δεν το πληροφορήθηκαν έγκαιρα, αδυνατούμε να συνειδητοποιήσουμε και να πιστέψουμε ότι αποχωριζόμαστε παντοτεινά εσένα μια τόσο καλή συνάδελφο. Ανεξίτηλη στη μνήμη μας θα μείνει η αθόρυβη, ευγενική, πρόσχαρη φιλότιμη και ανιδιοτελής σου παρουσία, που καθημερινά μοχθούσε να φέρει σε αίσιο πέρας το ιερό έργο της διάπλασης των άδολων τρυφερών βλαστών. Στον καθ' όλα άξιο σύζυγό σου και αγαπητό φίλο Ανδρέα ευχόμαστε την εξ ύψους παρηγορία, να υπομείνει με καρτερία και υπομονή το αδόκητο γεγονός του αποχωρισμού και να εμπνεύσει αισιοδοξία για προκοπή, στ' άξια παιδιά σας και προπάντων στον αγαπημένο σου Ντίνο για τον οποίο έδειχνες ιδιαίτερη αδυναμία ίσως γιατί είναι ο μικρότερος από τ' αδέρφια του το Γιώργο και τον Ηλία.

Είναι, φαίνεται, η μοίρα των καλών να φεύγουν σχεδόν πάντα νωρίς απ' την πρόσκαιρη και μάταιη τούτη ζωή. Και δε γινόταν ν' αποτελέσεις εσύ εξαίρεση σε τούτο τον κανόνα, αφού ξεχώριζες γιατί ήσουν άδολη, ήσουν περήφανη, ήσουν ωραία. Ας είναι ελαφρύ το χώμα της Κανδύλας που θα σε σκεπάσει.

Καλό κατευόδιο Βάσω

Δημ. Κρεββατάς

Δ/ντής 7ου Δ. Σ. Τριπόλεως

ΠΡΟΣΦΟΡΕΣ ΣΤΟ ΣΥΛΛΟΓΟ

Για την ενίσχυση του έργου του Συλλόγου μας προσέφεραν:

Αδελφοί Παπασπυρίδη (Κων/νος, Γεώργιος, Αθανάσιος και Χρυσούλα) δρχ. 50.000.

Χάρης Γεωργ. Αγγελόπουλος από Γιοχάνεσμπουργκ 111 δολ. ΗΠΑ (περίπου 30.000 δρχ.).

Σταυρούλα Ευσταθίου - Κουκουναρά από Αυστραλία δολ. Αυστρ. 50 (περίπου 10.000 δρχ.).

Βασίλειος Π. Ρούμπος 25 δολ. ΗΠΑ (περίπου 7.000 δρχ.).

Παναγιώτης Γ. Μπελεσιώτης δρχ. 20.000

Αλέξανδρος Κ. Καρζής (Σκαλούμπακας) δρχ. 20.000

Δημήτριος Γκαντήραγας (τυπογραφείο όπου εκδίδεται η εφημερίδα μας) δρχ. 12.000

ΕΙΣ ΜΝΗΜΗΝ

Στο Σύλλογό μας, για την ενίσχυση του έργου του, προσέφεραν επίσης:

Ο δικηγόρος Φάνης Γ. Κούσουλας εις μνήμην της μητέρας του Θεοδώρας δρχ. 100.000 και εις μνήμην της Μαρίας συζ. Αν. Οικονομοπούλου δρχ. 50.000.

Εις μνήμην του Παναγιώτου Θεοφ. Μερκούρη (Βέλου), πατέρα και παππού, οι οικογένειες των παιδιών του:

Θεοφάνη Π. Μερκούρη δρχ. 20.000

Γιαννούλας Χρ. Μερκούρη δρχ. 20.000

Κώστα Π. Μερκούρη δρχ. 20.000

ΕΝ ΟΨΕΙ ΤΗΣ ΣΥΝΕΝΩΣΗΣ ΤΩΝ ΚΟΙΝΟΤΗΤΩΝ

(Συνέχεια από τη σελ. 1)

Θα υποχρεωθεί η Κανδύλα τα λίγα νερά της να τα μοιράζεται με τα άλλα χωριά; Και τότε τί θα γίνουν οι Κανδυλαίοι; Ασφαλώς θα πάρουν τα μάτια τους και η Κανδύλα θα γίνει ένα χωριό φάντασμα.

Νομίζω ότι είναι καιρός η Κοινότης της Κανδύλας με τηλεγραφήματα προς την Βουλή των Ελλήνων, το Υπουργείο των Εσωτερικών, τους Βουλευτάς Αρκαδίας και στο Συμβούλιον της Επικρατείας που θα κρίνει την συνταγματικότητα του Νόμου, να δηλώνει ρητά ότι το χωριό θα διατηρήσει το σημερινό καθεστώς όπως καθορίζεται απο τα κιτάπια και τις δικαστικές αποφάσεις (Στάτους Κβο).

Είναι ο καλύτερος τρόπος, την επομένη της εφαρμογής του Νόμου, να μην χάσουμε το χωριό μας χάρη στο νόμο που αλλού αποβλέπει και αλλού θα οδηγηθούν πολλά χωριά.

2.- ΟΧΙ ΠΡΟΒΛΗΜΑΤΙΣΜΟΣ ΓΙΑ ΤΗΝ ΣΥΝΕΝΩΣΗ ΤΩΝ ΚΟΙΝΟΤΗΤΩΝ ΣΕ ΔΗΜΟΥΣ

Διάβασα με πολύ ενδιαφέρον στο 15ο φύλλο της εφημερίδας «Τα Κανδυλιώτικα» όσα σχετικά και ενδιαφέροντα γράφει ο κ. Γ. ΚΑΛΠΑΚΙΩΤΗΣ για την συνένωση των Κοινοτήτων σε Δήμους. Είδα πως μέσα από τις λίγες γραμμές βγαίνει θετικό συμπέρασμα για την αναγκαιότητα της συνενώσεως χωρίς προβληματισμούς.

Αφού τον συγχαρώ δημοσίως, για την τόλμη, την ευαισθησία και την πρωτοβουλία που πήρε να μας δώσει το πιό επίκαιρο και θετικό σύνθημα:

«ΕΝΩΘΕΙΤΕ ΓΙΑ ΝΑ ΑΝΑΠΤΥΧΘΕΙΤΕ» Εκφράζω κι εγώ με την ταπεινή μου γνώμη την παράκληση και την εισήγηση προς κάθε κατεύθυνση, πως πρέπει να υπάρξει συνοχή και κοινωνική αποδοχή από όλους μας για να εφαρμοσθεί το πρόγραμμα της Συνενώσεως του Υπουργείου Εσωτερικών. Πιστεύω πως οι καρποί της συνενώσεως θα φέρουν και συνθήκες για καλύτερη ζωή στην έρημη ύπαιθρο.

Το εμπνευσμένο δε, σχέδιο «Ι. ΚΑΠΟΔΙΣΤΡΙΑΣ» για τις συνενώσεις των Κοινοτήτων σε δήμους, ας μη συναντήσει τώρα που προσφέρεται και η βοήθεια της Ενωμένης Ευρώπης Αρνητικές Αντιδράσεις, γιατί η μικρή κοινότητα δεν ημπορεί να αντιμετωπίσει τις μελλοντικές ανάγκες.

Ας θυμηθούμε δε, και ας πράξουμε ανάλογα, τον προβληματισμό των Ελλήνων στην προσφορά της καλλιέργειας της πατάτας.

Είμαι βέβαιος και ελπίζω πως οι Τοπικοί παράγοντες της ιδιαιτέρας μου πατρίδας, ως και οι συμπατριώτες μου, θα ιδούν θετικά την προοπτική της συνενώσεως των Κοινοτήτων και ανεπηρέαστοι θα πράξουν το καλύτερο.

ΦΙΛΙΠΠΟΣ Μ. ΔΡΟΣΟΣ
ΧΡ. ΛΑΔΑ 13 13561
ΑΓ. ΑΝΑΡΓΥΡΟΙ

3. ΚΑΙ ΞΑΝΑ ΕΡΩΤΗΣΗ ΣΤΗ ΒΟΥΛΗ ΓΙΑ ΤΗΝ ΚΑΘΥΣΤΕΡΗΣΗ ΤΩΝ ΕΡΓΩΝ ΑΝΑΔΑΣΜΟΥ ΚΑΙ ΑΡΔΕΥΣΗΣ

Αδικαιολόγητη καθυστέρηση στην ολοκλήρωση των έργων στο «Ελος Κανδήλας» και στην κοιλάδα του «Ποταμού Τράγου», καταγγέλλουν οι κάτοικοι του Δήμου Λεβιδίου και των Κοινοτήτων Κανδήλας, Παλαιοπύργου, Ορχομενού, Βλαχέρνας, Χωτούσας, Λίμνης, Δάρα και Παναγίτσας του Νομού Αρκαδίας.

Χρόνια τώρα περιμένουν να τελειώσουν οι εργασίες αναδασμού και άρδευσης.

Στο μεταξύ πολλοί κάτοικοι - κυρίως οι νέοι - εγκαταλείπουν τα χωριά τους και η περιοχή ερημώνει.

Ερωτάται ο κ. Υπουργός

Πότε επί τέλους θα ολοκληρωθούν τα σημαντικά αυτά έργα;

Επίσης παρακαλείται ο κ. Υπουργός να καταθέσει στη Βουλή όλα τα έγγραφα και στοιχεία τα σχετικά με τα έργα αυτά (μελέτες γεωλογικές, περιβαλλοντικές, δικτύου άρδευσης, αναδασμού κ.λ.π., προϋπολογισμοί έργων, πιστώσεις, ένταξη στα προγράμματα κ.λ.π. καθώς και χρονοδιάγραμμα εκτέλεσης του έργου που έχει συνταχθεί από το Υπουργείο).

Αθήνα 3/6/97
Ο Ερωτών Βουλευτής
Πέτρος Τατούλης
Βουλευτής Αρκαδίας

4.- ΕΝΗΜΕΡΩΣΗ ΓΙΑ ΤΗΝ ΣΥΝΕΝΩΣΗ ΔΗΜΩΝ ΚΑΙ ΚΟΙΝΟΤΗΤΩΝ

Την 18 Ιουνίου ε.ε. έλαβε χώρα ενημέρωση των Αρκαδικών Συλλόγων, με μέριμνα της Παναρκαδικής Ομοσπονδίας Ελλάδας (ΠΟΕ) στην αίθουσα της Τζώρτζ 9, για το πρόγραμμα «Καποδίστριας» που αφορά στην συνένωση Δήμων και Κοινοτήτων. Εκ μέρους του Συλλόγου παρέστησαν ο Πρόεδρος και Αντιπρόεδρος αυτού κ.κ. Αναστ. Οικονομόπουλος και Κων/νος Δάλκος, οι πρώην πρόεδροι κ.κ. Φάνης Δεληγιάννης και Φίλιππος Δρόσος πρώην μέλη του ΔΣ του Συλλόγου κ.κ. Ιωάννης Κωστούρος και Δημήτριος Λαρδίκος. Μεταξύ των ομιλητών ήταν και ο Πολιτικός Μηχανικός πρώην πρόεδρος του χωριού μας κ. Γεώργιος Καλπακιώτης, η ομιλία του οποίου δημοσιεύεται πιο κάτω. Την παρουσία των Κανδυλιωτών συμπλήρωσαν ο κ. Αλέξανδρος Καρζής (Σκαλούμπακας) και η κ. Σοφία Λεβέντη-Καλπακιώτη Κανδυλιώτες κάτοικοι και οι δύο εξωτερικού. Οι ομιλητές παρουσίασαν τα πλεονεκτήματα και μειονεκτήματα του προγράμματος αυτού, πλην όμως η μη παρουσίαση του σχετικού υπό ψήφιση νομοσχεδίου έχουμε την εντύπωση ότι εδυσχαίρανε τα μέγιστα την ευρεία κατανόηση του όλου αντικειμένου.

Την ενημέρωση ετίμησαν με την παρουσία τους και οι βουλευτές Αρκαδίας κ.κ. Κωστόπουλος Δημήτριος και Τατούλης Πέτρος, οι οποίοι, σε σύντομες παρεμβάσεις, ετόνισαν τα υπέρ και τα κατά του Νομοσχεδίου τούτου. Γενικό συμπέρασμα από την ενημέρωση είναι ότι η συνένωση των Δήμων και κοινοτήτων θα εκσυγχρονίσει την Τοπική αυτοδιοίκηση με αποτέλεσμα την αναβάθμιση και την ποιοτική βελτίωση της ζωής των κατοίκων κυρίως της υπαίθρου.

Αναστ. Κ. Οικονομόπουλος

Η Ομιλία του Γεωργίου Καλπακιώτη πολ. μηχ. στην Παναρκαδική την 18/6/97 με θέμα

Συνένωση - Θεσμός ανάπτυξης

Κυρίες και Κύριοι,

το σημερινό συγκεντρωμένο στην Αθήνα κράτος και η κατακερματισμένη περιφέρεια σε 6000 περίπου ΟΤΑ λειτουργούν υποτονικά με αποτέλεσμα την ερήμωση της υπαίθρου. Η συνένωση σε μεγάλους Δήμους με την δημιουργία υπηρεσιών από τεχνοκράτες και άλλους ειδικούς θα συντελέσει στην αλλαγή του σκηνικού, διότι ο προγραμματισμός, ο σχεδιασμός, η εκτέλεση και ο έλεγχος των οιωνδήποτε έργων ανάπτυξης θα γίνεται από τον Δήμο, αφού θα διαθέτει το έμψυχο υλικό για τον σκοπό αυτό.

Οι νέοι μεγάλοι Δήμοι θα μπορούν να έχουν μηχανογράφηση, τεχνική υπηρεσία με αρχιτέκτονα και μηχανικό, υπηρεσία διά πολιτιστικά, υπηρεσίες με Γεωπόνο, Ιατρό, Κτηνίατρο, Οικονομολόγο, Αρχαιολόγο και ο,τιδήποτε ειδικευμένο προσωπικό χρειασθεί διά την ανάπτυξη του τόπου. Οι πόροι διά την στελέχωση των υπηρεσιών εξασφαλίζονται από την δραστική μείωση των γραμματέων, διότι κατά την συνένωση π.χ. 15 κοινοτήτων εξοικονομούνται μισθοί από 15 γραμματείς τουλάχιστον, 15 προέδρους, 15 ανά οκταετία συνταξιούχους, έχουμε μείωση λειτουργικών εξόδων, κοινοτικών καταστημάτων κ.ά. Οι 15 γραμματείς γίνονται 3-4 και οι υπόλοιποι στελεχώνουν υπηρεσίες διά την ανάπτυξη. Το μεταβατικό στάδιο θα αντιμετωπισθεί με μετεκπαίδευση, μαθητεία κ.τ.λ. Το έργο των νέων μεγάλων ΟΤΑ θα είναι πιό οικονομικό, αποτελεσματικότερο και λιγότερο χρονοβόρο από ότι του σημερινού συγκεντρωμένου κράτους.

Πολλές φορές η κεντρική εξουσία με τις διάφορες υπηρεσίες των υπουργείων στις Νομαρχίες βρίσκεται σε παραφωνία ή διαφωνία με τον εαυτόν της και δεν υπάρχει συντονισμός με αποτέλεσμα η ολοκλήρωση παραγωγικών έργων να έχει μεγάλη διάρκεια και το έργο να γίνεται πλέον αντιοικονομικό. Παράδειγμα ο κάμπος της Κανδύλας που με τις κατάλληλες καλλιέργειες, οικοκαλλιέργειες μπορεί να γίνει χρυσοφόρος και τα μεγάλα αποθηκεύματα νερού να ποτίσουν την μισή Αρκαδία. Δυστυχώς το έργο λιμνάζει ακόμη πάνω από 15 χρόνια. Σαν μηχανικός η επέμβασή μου σε κάποια φάση υπήρξε επωφελής και απαραίτητη, όπως θα μπορούσε να ήταν κάθε μηχανικού.

Οι Κοινότητες σήμερα πολλές φορές αποφασίζουν αντιοικονομικά και αντιπεριβαλλοντικά αφού οι αποφάσεις των κοινοτικών συμβουλίων δεν ελέγχονται με κριτήρια την οικονομία και το περιβάλλον. Το αντιμετώπισα στην κοινότητά μου όπως με την ίδρυση κοινοτικού καταστήματος, ιατρείου, παιδικού σταθμού κ.ά. Οι ΟΤΑ υπό το σημερινό καθεστώς λειτουργούν δαπανηρά και ασύμφορα μη δυνάμενοι να εξυπηρετήσουν στοιχειώδεις ανάγκες δημοτών. Δεν υπάρχει καμία συνεργασία διά την αντιμετώπιση των αναγκών τους αλλά ένας ατομικιστικός και δαπανηρός ανταγωνισμός. 10 χωριά, 10 σκουπιδότοποι, 10 φωτιές. 2 χωριά σε απόσταση 13 χλμ, 2 αυτοκίνητα διά τα σκουπίδια, 2 νεκροφόρες. Καμία συνεργασία διά τα πολιτιστικά αν και υπάρχουν κοινά αρχαία θέατρα, διά τον αθλητισμό παρότι υπάρχει κοινός τόπος νέων Γυμνάσιο Λύκειο, ο οποίος θα μπορούσε να είναι πηγή συνεργασίας.

Οι ΟΤΑ σήμερα λόγω της αδυναμίας τους να προγραμματίζουν και να σχεδιάζουν ασχολούνται μόνο με έγγραφα. Τα εκατοντάδες χιλιάδες έγγραφα δούναι λάβειν δούναι έχουν βυθίσει το κράτος στην άνευ προηγουμένου γραφειοκρατία, όπου ο κάθε τεχνοκράτης και ειδικευμένος καταντά γραφειοκράτης. Με την συνένωση θα εκλείψει αυτή η γραφειοκρατία, αφού οι νέοι ΟΤΑ θα αποφασίζουν επί τόπου, θα προγραμματίζουν, θα σχεδιάζουν, θα εκτελούν και θα ελέγχουν οι ίδιοι. Οι μέχρι του 1912 ευρύτεροι Δήμοι λειτούργησαν καλά χωρίς τα σημερινά μέσα επικοινωνίας. Και στην αρχαιότητα το ίδιο. Οι πόλεις κράτη (Ορχομένιοι, Μαντινείς, Τεγεάτες...) επρογραμμάτιζαν, εσχεδίαζαν, εκτελούσαν, εφρόντιζαν ακόμη και την άμυνά τους. Βλέπουμε τα τεράστια έργα τους, τα θέατρά τους, τους ναούς τους, τα τείχη τους, τις πόλεις τους που έφτιαχναν οι ίδιοι και εμείς σήμερα είμαστε τόσο άβουλοι και αδύναμοι σαν Τεγεάτες να προστατέψουμε το μουσείο μας από τους αρχαιοκάπηλους, διότι δεν είμαστε σε θέση να τοποθετήσουμε ένα κάγκελο ή ένα συναγερμό. Βλέπουν οι Μεγαλοπολίτες το Θέατρό τους να καταρρέει και να μην μπορούν να στηρίξουν έναν τοίχο ή να τοποθετήσουν μια πόρτα για να το προστατέψουν.

Από τις μεγάλες συνενώσεις θα αναδειχθούν ικανά άτομα, τα οποία πρέπει να συγκρουσθούν με το σημερινό σύστημα για να αποκεντρώσουν και αναπτύξουν τη χώρα. Ας πάνε εξάλλου στην Ευρωπαϊκή Ενωση να ιδούν τα συστήματα και να τα εφαρμόσουν. Δεν μπορεί να δίνονται στην επαρχία δισεκατομμύρια διά μικροέργα άνευ σημασίας διά λόγους ψηφοθηρίας και να μένουν μεγάλα παραγωγικά έργα διά δεκαετίες ημιτελή.

Υπάρχουν πολλές δυνατότητες στη Γεωργία, στην Κτηνοτροφία, στις νέες οικοκαλλιέργειες, στον τουρισμό, στον αγροτουρισμό κ.ά. Λείπει η πρωτοβουλία και η δράση, τις οποίες μέχρι τώρα ούτε το κράτος ούτε οι μικρές κοινότητες ανέπτυξαν. Μόνο μεγάλοι ΟΤΑ θα μπορέσουν να λύσουν τα μελλοντικά προβλήματα αναδασμών, αναδασώσεων, πολεοδομίας, αποχέτευσης, βιολογικών καθαρισμών κ.ά. Μόνο με μία ευρεία συνένωση μπορούμε να ελπίζουμε στη συνέχιση των Λυκαίων και στην ανάπτυξη των χωριών μας, όταν αποσυρθούν οι εθελοντές πρωτοπόροι που είναι οι τελευταίοι αυτής της γενιάς και όχι με τις φυλακές υψίστης ασφαλείας που θέλει το υπουργείο Δικαιοσύνης να μας σερβίρει σαν αναπτυξιακό έργο. Διότι η Αρκαδία πρέπει να μείνει όπως την έχουν και θέλουν να την έχουν τα γράμματα, οι τέχνες, η φύση και η ειρήνη και όχι όπως θέλει να κάνει ο χ προεδρίσκος προσφέροντας γη και ύδωρ για την ίδρυση ενός νέου Κορυδαλλού.

Ευχαριστώ

Υ.Γ. Τα παραδείγματα που αναφέρθηκαν για τον κάμπο, το κοινοτικό κατάστημα, τον παιδικό σταθμό της Κανδύλας είχαν σκοπό να δείξουν πόσο οικονομικά μπορεί να συμβάλλει μια Τεχνική Υπηρεσία που διαθέτει ένας ΟΤΑ και όχι την αυτοπροβολή. Τέτοιου είδους περιπτώσεις στην Ελλάδα είναι αμέτρητες και μαρτυρούν τον μη προγραμματισμό και την κατασπατάληση του Δημοσίου χρήματος. Δυστυχώς δεν μπόρεσα να αναφερθώ σε παναρκαδική και πανελλαδική κλίμακα, κάνοντας περικοπή της ομιλίας μου, διότι ελάχιστοι δεν κατάλαβαν ή δεν ήθελαν να καταλάβουν την πραγματικότητα.

Γεωργ. Καλπακιώτης

ΚΑΝΔΥΛΙΩΤΙΚΗ ΕΠΙΚΑΙΡΟΤΗΤΑ

ΤΟΥ ΦΑΝΗ Σ. ΔΕΛΗΓΙΑΝΝΗ

1. ΔΙΑΝΟΙΞΗ ΔΡΟΜΟΥ ΓΙΑ ΤΗΝ ΕΚΚΛΗΣΙΑ ΤΗΣ ΑΓΙΑΣ ΤΡΙΑΔΟΣ

Την 16/6/1997 μετά του πατρός Δημητρίου Προκόπου επήγαμε στην εορτήν της Αγίας Τριάδος με το αυτοκίνητό του, φθάνοντας άνετα κοντά στην εκκλησία. Πάτερ Δημήτριε, σε ευχαριστώ ιδιαιτέρως. Η πάντα αξία και δραστήρια Ηγουμένη μας Ευπραξία συνεπικουρούμενη από τις αξιαγάπητες μοναχές της Ι. Μονής μας και την ευλογίαν του Σεβασμιωτάτου Μητροπολίτη μας προέβησαν στην διάνοιξη δρόμου 6-8 μ. πλάτους που φτάνει σε απόσταση 50 μ. περίπου από την εκκλησία όπου σταθμεύουν τα οχήματα. Το έργο όπως με πληροφόρησε η Σεβαστή μας Γερόντισσα έφθασε σε αρκετό χρηματικό ποσόν. Η επίβλεψη του έργου ως προς την εκτέλεση εγένετο από τον πατέρα Δημήτριον. ΘΕΡΜΑ ΣΥΓΧΑΡΗΤΗΡΙΑ σε όλους αυτούς που συνέβαλαν στην πραγματοποίηση του έργου.

Την αυτήν ημέρα με τους μέτριους υπολογισμούς μου, οι προσκυνηταί ήτο 250-300 περίπου άτομα, τα δε οχήματα πάνω από 80. Μετά τη λειτουργίαν όλοι επήγαν στο Σίντζι. Κάτω από τον ίσκιο των ιτιών επακολούθησε διασκέδαση με ψητά σούβλας, σκάρας. Τραγούδια και μουσική όλων των αποχρώσεων. Τα Δημοτικά κυριαρχούσαν τα δε κασετόφωνα καίτοι ήτο στη διαπασών ακούγονταν πολύ ωραία. Όλοι τους χαρούμενοι με κέφι και έκδηλη χαρά. Ερωτήσεις πολλές για το βιβλίο μου ΜΗΤΕΡΑ ΚΑΝΔΥΛΑ. Φιλόξενοι - κύριο γνώρισμα όλων των Κανδυλιωτών όπου και να βρίσκονται. Του χρόνου θα είναι καλύτερα με ΥΓΕΙΑ και με περισσότερους προσκυνητές.

2. ΝΕΟΣ ΣΥΛΛΟΓΟΣ ΚΑΝΔΥΛΙΩΤΩΝ

Επληροφορήθηκα ότι ιδρύθηκε ΣΥΛΛΟΓΟΣ ΠΑΛΙΝΝΟΣΤΟΥΝΤΩΝ ΚΑΝΔΥΛΑΙΩΝ με έδρα την Κανδύλα.

ΘΕΡΜΑ ΣΥΓΧΑΡΗΤΗΡΙΑ. Είμαι βέβαιος για την επιτυχία του γιατί όλοι τους είναι δραστήριοι και επιτυχημένοι στη ζωή τους. Τους εύχομαι ολοψύχως να γράψουν ιστορία ισάξια των Συλλόγων Κανδυλιωτών που πέρασαν από το 1898. Είμαι πάντα στη διάθεσή τους.

3. ΚΟΙΝΟΤΗΤΑ ΚΑΝΔΥΛΑΣ

Στην Κοινότητά μας τοποθετήθηκε ως Γραμματεύς από το ΑΣΕΠ, με οκτάμηνον σύμβαση και με εργασία πλήρους 8ώρου, η Βασιλική συζ. Χαρ. Δρόσου (θυγατέρα του Κ. Χ. Μερκούρη). ΘΕΡΜΑ ΣΥΓΧΑΡΗΤΗΡΙΑ κ. Κική. Η αρχή είναι πάντα δύσκολη σε κάθε ξεκίνημα. Ακόμη μην ξεχνάς, κανένας μας δεν γεννήθη μαθημένος. Καλή επιτυχία.

4. ΤΑΧΥΔΡΟΜΕΙΟ ΚΑΝΔΥΛΑΣ

Στο Ταχυδρομείο της Κανδύλας τοποθετήθηκε ως υπεύθυνη η Σπυριδούλα Π. Δεληγιάννη, θυγατέρα του Κανέλλου, προερχομένη από ταχυδρομείο βορείων προαστίων Αθηνών. Σπυριδούλα, ΘΕΡΜΑ ΣΥΓΧΑΡΗΤΗΡΙΑ. Καλή επιτυχία στη νέα σου θέση που έχει πολλή ευθύνη και δουλειά.

5. ΤΟΠΟΘΕΤΗΣΗ ΓΙΑΤΡΟΥ ΣΤΟ ΙΑΤΡΕΙΟ ΚΑΝΔΥΛΑΣ

Στο ιατρείο Κανδύλας τοποθετήθηκε νέος γιατρός, ο κ. Δημήτριος Συρσελούδης, ο οποίος και ανέλαβε ήδη τα καθήκοντά του.

Όλοι οι Κανδυλαίοι τον καλωσορίζουμε, του ευχόμαστε καλή διαμονή στο χωριό μας και ο Θεός να τον έχει πάντα καλά για να κάνει καλά και τους αρρώστους μας.

Στον, αποχωρήσαντα γιατρό κ. Διονύσιο Μακρή εκφράζουμε τις θερμές ευχαριστίες μας για τις υπηρεσίες που προσέφερε στους κατοίκους της Κανδύλας και του ευχόμαστε καλή σταδιοδρομία.

Υπόμνηση Πρόσκλησης για ξανασμίξιμο (Reunion)

Οπως ανακοινώσαμε και στο προηγούμενο φύλλο, μεταξύ 16-18 Αυγούστου καλούμε όλους τους συμπατριώτες ανά τον κόσμο για ένα «επανιδείν» στη γενέτειρα, διά τα εγκαίνια του ιδιωτικού ξενώνα, έργου αναπτυξιακού για τον τόπο μας. Είμαστε πρόθυμοι να παράσχουμε την βοήθειά μας, εφόσον μας ζητηθεί, για οποιαδήποτε πολιτιστική εκδήλωση κατά τις ημέρες αυτές.

Τεχνικό Γραφείο
Γιώργος Καλπακιώτης συνεργάτης Μπάμπης Δρόσος

ΑΝΑΚΟΙΝΩΣΕΙΣ ΤΟΥ ΣΥΛΛΟΓΟΥ

1. ΑΠΟΣΤΟΛΗ ΕΦΗΜΕΡΙΔΑΣ

Επειδή, διά της μεθόδου του ψιθύρου, ακούγονται παράπονα σχετικά με την αποστολή της εφημερίδας, κάνουμε και πάλι γνωστό σε όλους τους συμπατριώτες (Ελλάδος και Εξωτερικού) ότι η εφημερίδα αποστέλλεται:

α) Σε όλες τις οικογένειες της Κανδύλας, με αλφαβητική σειρά των παραληπτών, για εξυπηρέτηση του ταχυδρόμου, από τον οποίο και πρέπει να την ζητούν.

β) Στους Κανδυλαίους ανά την Ελλάδα που τη διεύθυνσή τους πήραμε από τους τηλεφωνικούς καταλόγους. Είναι φυσικό όμως κάποιοι να μας έχουν διαφύγει και για το λόγο αυτό να μην τους στέλνεται εφημερίδα.

γ) Στους Κανδυλαίους που διαμένουν στην περιοχή Πρωτευούσης και είναι γραμμένοι στο Μητρώο του Συλλόγου ως μέλη. Και δυστυχώς είναι λίγοι.

δ) Στους Κανδυλαίους του Εξωτερικού που μας έχουν στείλει τη διεύθυνσή τους. Κι αυτοί είναι λίγοι.

Παρακαλούμε, λοιπόν, και πάλι τους συμπατριώτες της Ελλάδος και του Εξωτερικού, που δεν παίρνουν την εφημερίδα, να μας γνωρίσουν την πλήρη διεύθυνσή τους για να τους τη στέλνουμε.

Τέλος σας γνωρίζουμε ότι αν τύχει να μη πάρετε κάποιο φύλλο, τούτο δεν οφείλεται σε δική μας παράλειψη. Συνεννοηθείτε με τον ταχυδρόμο σας. Εμείς σας στέλνουμε την εφημερίδα, ακόμη και αν δεν έχετε καταβάλει συνδρομή, γιατί δεν αποβλέπουμε σε οικονομικό όφελος, αλλά στη σύσφιγξη των σχέσεων των απανταχού Κανδυλιωτών.

2. ΔΙΑΘΕΣΗ «ΧΡΟΝΙΚΩΝ ΚΑΝΔΥΛΑΣ»

Υπενθυμίζουμε σε όσους θέλουν να προμηθευτούν την ιστορία του χωριού μας «ΤΑ ΧΡΟΝΙΚΑ ΤΗΣ ΚΑΝΔΥΛΑΣ» να απευθύνονται στα μέλη του Διοικ. Συμβουλίου.

Η τιμή κάθε βιβλίου μαζί με τα ταχυδρομικά είναι 2.000 για το εσωτερικό και 20 δολλάρια για το εξωτερικό.

3. ΣΥΝΔΡΟΜΕΣ ΜΕΛΩΝ

Με απόφαση της Γεν. Συνέλευσης της 25-5-97 η ετήσια συνδρομή των μελών του Συλλόγου (για το Σύλλογο και για την εφημερίδα μαζί) καθορίστηκε στις 2.000 δρχ.

Το ποσόν εγγραφής για τα νέα μέλη παραμένει το ίδιο, 500 δρχ.

Για τους νέους (φοιτητές, σπουδαστές κλπ.) η εγγραφή είναι 250 δρχ. και η ελάχιστη ετήσια συνδρομή μέλους 250 δρχ.

Ο τρόπος είσπραξης των συνδρομών θα ανακοινωθούν σε προσεχές φύλλο.